



Dinámicas territoriales de la transición hacia la paz: una mirada desde el área de reincorporación Jimmy Tatamá del Corregimiento de Santa Cecilia en Pueblo Rico, Risaralda (Colombia)

Julio César Murillo García¹

Recibido: 24 de noviembre del 2021 / Enviado a evaluar: 29 de noviembre del 2021 / Aceptado: 9 de diciembre del 2022

Resumen. Este artículo examina el proceso de percepción, que el sujeto en reincorporación asentado en la NAR Jimmy Tatamá, despliega sobre la implementación del acuerdo de paz en Colombia. Percepciones que se vinculan a la territorialidad en términos físicos (mediciones espaciales) como simbólicos (topologías). Desentrañar este proceso implicó la utilización de entrevistas semiestructuradas a profundidad con integrantes de la NAR, personas que ostentan tanto liderazgos como posiciones de base al interior de sus formas organizativas. Igualmente, fue necesaria la revisión de documentos que sustentan la mirada perceptual del habitante y amplían la lectura crítica del momento transicional. A partir de allí, se reconocieron procesos perceptuales arraigados a este contexto, sea por sus enfoques en torno al desarrollo rural, por sus posturas en torno al modelo político territorial, por la creciente crítica al proceso de reincorporación o, por la ausente materialización de los puntos que integran el acuerdo en materia de ruralidad.

Palabras clave: Percepción; sujeto habitante; acuerdo de paz; territorio; territorialidad.

[en] Territorial dynamics of the transition towards peace: a look from the Jimmy Tatamá reincorporation area of the Santa Cecilia Corregimiento in Pueblo Rico, Risaralda (Colombia)

Abstract. This article examines the process of perception that the reincorporating subject settled in the NAR Jimmy Tatamá, deploys on the implementation of the peace agreement in Colombia. Perceptions that are linked to territoriality in physical (spatial measurements) and symbolic (topologies) terms. Unraveling this process involved the use of in-depth semi-structured interviews with members of the NAR, people who hold both leadership and grassroots positions within their organizational forms. Likewise, it was necessary to review documents that support the perceptual gaze of the inhabitant and broaden the critical reading of the transitional moment. From there, perceptual processes rooted in this context were recognized, be it for their approaches to rural development, for their positions on the

¹ Departamento de Humanidades. Universidad Católica de Pereira (Colombia).
E-mail: jmurilga47@alumnos.ub.edu

territorial political model, for the growing criticism of the reincorporation process or, for the lack of materialization of the points that make up the agreement on rurality.

Keywords: Perception; inhabiting subject; peace agreement; territory; territoriality.

[fr] Dynamique territoriale de la transition vers la paix : un regard depuis la zone de réincorporation Jimmy Tatamá du Santa Cecilia Corregimiento à Pueblo Rico, Risaralda (Colombie)

Résumé. Cet article évalue le processus de perception, que l'individu en réincorporation installé dans la NAR Jimmy Tatamá, déploie sur la mise en place de l'accord de paix en Colombie. Ces perceptions sont liées au territoire en termes physiques (mesures spatiales) comme des symboles (topologies). Résoudre ce processus a supposé l'utilisation d'entretiens semi structurés en profondeur avec des intégrants de la NAR, des personnes qui étalent autant des directions que des positions de base à l'intérieur de leurs organisations. Également, il a été nécessaire une révision des documents qui soutiennent le regard percevable de l'habitant et augmentent la lecture critique du moment de transition. À partir de ce moment-là, on a reconnu des processus de perception ancrés à ce contexte, que ce soit par les approches autour du développement rural ou par les positions concernant le modèle politique du territoire, à cause de l'augmentation de la critique du processus de réincorporation ou bien par l'absence de matérialisation des points qui font partie de l'accord en matière de ruralité.

Mots-Clés: Perception; sujet habitant; Accord de paix; territoire; territorialité.

Cómo citar. Murillo García, J.C. (2022). Dinámicas territoriales de la transición hacia la paz: una mirada desde el área de reincorporación Jimmy Tatamá del Corregimiento de Santa Cecilia en Pueblo Rico, Risaralda (Colombia). *Anales de Geografía de la Universidad Complutense*, 42(2), 463-483.

Sumario. 1. Introducción. 2. Territorialidad, transición y percepciones. 3. La narrativa del sujeto habitante: metodología. 4. Resultados. 4.1. Mediaciones físicas en la NAR- JT. 4.2 La llegada: el topónimo como topología. 4.3 Topologías: el potencial rural y los límites Estatales. 4.4. Actitudes-motivaciones: el desarrollo rural y el compromiso de paz. 5. Conclusiones. 6. Referencias bibliográficas.

1. Introducción

Esta indagación ahonda sobre la percepción del sujeto en reincorporación, el excombatiente de las FARC, que a partir de la firma de acuerdos de paz en 2016 en la que se define la “terminación del conflicto y la construcción de una paz estable y duradera” (Jurisdicción especial para la paz (JEP), 2018) entre el Estado colombiano y la antigua guerrilla; entra a ocupar espacios de la vida civil, a territorializarse en estos bajo figuras jurídicamente reconocidas: como las zonas veredales transitorias de normalización (ZVTN), posteriormente denominadas espacios territoriales de capacitación y reincorporación (ETCR) (Departamento Nacional de Planeación, 2018a;2018b; 2018c), así como bajo figuras emergentes, no definidas jurídicamente, que tomaron fuerza en el tiempo: como son las Nuevas Áreas de Reincorporación (NAR) (Departamento Nacional de Planeación, 2018b; Rueda, 2020).

Sobre las ZVTN posteriormente ETCR el acuerdo de paz definió dos grandes objetivos: a) garantizar el cese al fuego definitivo entre ambas fuerzas y la dejación

de armas de las FARC; b) iniciar un proceso de reincorporación en lo económico, lo político y lo social (JEP, 2018).

Pese a no estar contempladas, las NAR emergen bajo el segundo propósito, su aparición en 2018 esta definida entre otros procesos por, “la búsqueda de reunificación familiar y alternativas productivas” (Rueda, 2020, pág. 51). De los ETCR salen hombres y mujeres hacia sus lugares de origen, hacia dónde hay vínculos sociales o afectivos, o hacia dónde hay posibilidades económicas. El proceso inverso también ocurre, llegando a estos espacios familiares y amigos con distinto origen.

El área específica de interés se delimitó en la NAR Jimmy Tatamá (en adelante NAR-JT) espacio ubicado en el Departamento de Risaralda en su costado más occidental, donde se hace frontera con el Chocó biogeográfico, específicamente en el corregimiento de Santa Cecilia (área de estudio) (figura 1)

Figura 1. Ubicación de la NAR Jimmy Tatamá.

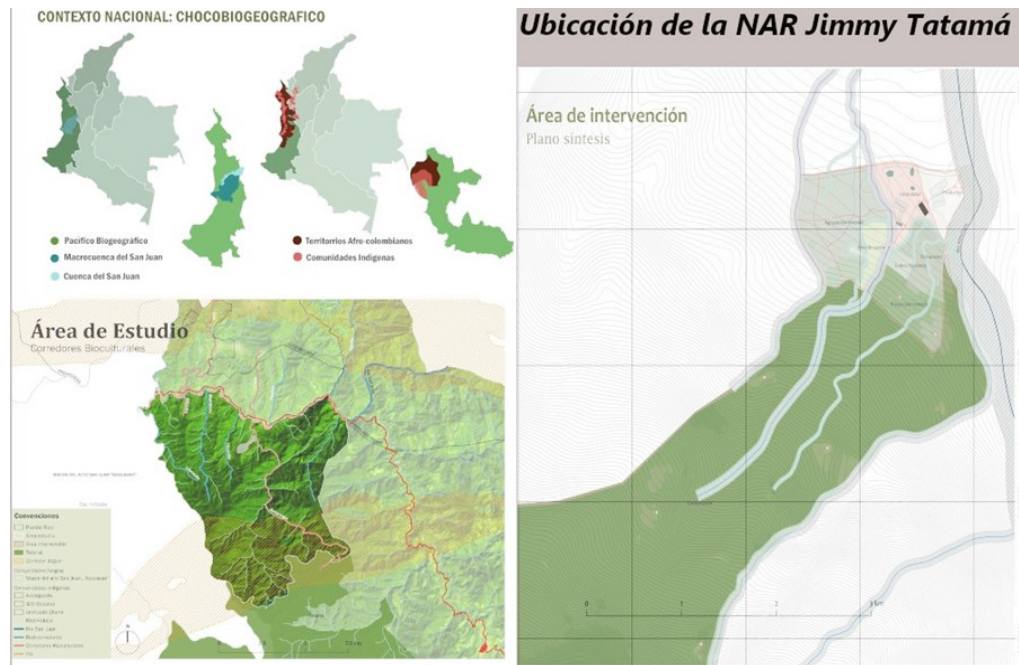

Fuente: Tomado de García et al. (2021)

Allí en un área total de 28 Ha., sobre la vereda Amurrupá, colindante con el casco poblado del corregimiento, a veinte minutos de distancia recorriendo a pie un sendero paralelo al río Amurrupá, río que en su desembocadura sobre aguas del San Juan proyecta un puente que da acceso al casco poblado; se asentaron 35 excombatientes desde el 2018 para hacer tránsito a la vida civil (figura 2)

Figura 1. Panorámica corregimiento Santa Cecilia.



Fuente: Tomada de Patiño (2020)

En tres años de existencia, se han consolidado al interior del NAR- JT, mediaciones espaciales, procesos de apropiación y control en sentido material-simbólico (Haesbaert, 2011), procesos productivos relacionados con actividades piscícolas, agropecuarias, de turismo; procesos sociales colectivos o familiares, como la constitución de la casa, el lugar de reunión, los caminos; procesos que en sentido cultural plasman topologías, topónimos (Jimmy Tatamá por ejemplo), geo símbolos, marcas espaciales; y en lo político, vínculos con la gobernanza multinivel pasando por escalas locales- departamentales, hasta mecanismos de verificación internacional (la ONU).

Tres años, en los que 35 hombres y mujeres han reconstituido su territorio, una conjunción de contextos rurales, campesinos, étnicos, políticos, que los conforman subjetivamente: muchos de ellos son nacidos allí o en zonas circunvecinas (como Bagadó o Novita en el Chocó); traídos por las dinámicas que la guerra o la paz han impuesto: algunos entrevistados son oriundos de zonas rurales del norte de Chocó o Antioquía, en épocas de guerra operaron en la zona o estuvieron de paso, en épocas de transición a la paz han asumido direccionamientos políticos y sociales, han constituido familias: en el NAR- JT hay hijos e hijas, parentescos, inversiones de todo tipo, se habita desde la cotidianidad.

Abarcando ese espacio, está ubicado el Consejo Comunitario de las comunidades negras de Santa Cecilia, un territorio colectivo de 4.786.33 Ha., aprobado bajo resolución 02725 de 2001 (Consejo Comunitario St. C.- CARDER, 2012), conformado por 18 veredas entre las que se encuentra Amurrupá, lugar de asentamiento del NAR. Hecho relevante en la investigación al ser: a) espacio ocupado

por excombatientes, sujetos en reincorporación, que anteriormente ejercieron algún tipo de control territorial sobre el área; b) ser un territorio rural con alta vulnerabilidad social y económica, una de las causales más recurrentes del conflicto en las zonas rurales; c) ser un territorio étnico, condición que define uno de los enfoques transversales del acuerdo de paz.

Sobre ese NAR, donde la condición material del espacio, exige inversiones y voluntades: de capital, de políticas, de cooperación; donde la condición inmaterial configura y fortalece significados, topologías, vínculos con el lugar (Bonnemaison & Cambrézy, 1996). Se definen las bases desde las cuales indagar las percepciones del sujeto en reincorporación, percepciones vinculadas al proceso de transición iniciado en 2016 con la firma del acuerdo, cuya teleología, fundada en la construcción de una paz estable y duradera desde lo territorial, quedó estancada en mecanismos de implementación; por lo menos así se denota en los sentidos que emergieron desde el NAR- JT, y en lecturas más globales sobre el fenómeno (Estrada Alvarez , 2019; 2020).

El problema por tanto estuvo centrado en las percepciones que, sobre el proceso transicional de implementación de la paz en Colombia, tiene el sujeto habitante, el excombatiente de las FARC, a partir de su experiencia territorial en la NAR- JT. Experiencia que será comprendida tanto en sentido físico, como en sentido inmaterial, y a partir del enfoque territorial que transversaliza los acuerdos.

Para recavar sobre ese proceso perceptual, fue necesario comprender la dinámica territorial al interior del NAR-JT: a) carencias y necesidades en sentido físico, que limitan o potencian proyectos productivos y sociales; b) valoraciones afectivas o negativas sobre el espacio que se territorializa, valoraciones impregnadas de una fuerte carga del proceso transicional; c) el topónimo Jimmy Tatamá, como apertura de apropiación simbólica del espacio, en el contexto de reincorporación; d) actitudes y motivaciones asumidas a partir de la experiencia territorial.

2. Territorialidad, transición y percepciones

Transitar de una condición definida por la confrontación armada (de carácter político-social) hacia otra, definida por el acuerdo, la terminación del conflicto y la construcción de paz, es una situación compleja que requiere compromisos estructurales en distintas dimensiones y no exclusivamente en retóricas o proyecciones institucionalizadas. La revisión crítica sobre experiencias transicionales del conflicto en otras latitudes así lo denota.

Al abordar la transición de las dictaduras latinoamericanas, Rosenberg (2009), interpreta en ellas, sellos legitimadores del ciclo geopolítico, “es decir, la neo liberalización de las economías (...) la comodificación de la vida cotidiana” (p. 91). LeFranc y Stein (2005), por su parte, consideran los proyectos de reconciliación de las democracias del cono sur como verdaderos fracasos, tanto si se trata de la aceptación general del cuerpo jurídico emergente de la transición, pues “las asociaciones de familiares persistieron en reclamar la aplicación de la justicia

ordinaria” (p. 164), como si lo que se busca es movilizar diálogos entre las partes, “puesto que las minorías movilizadas (...) están lejos de considerarse recíprocamente como interlocutores válidos” (p. 164).

Para el contexto colombiano, esta condición compleja no es excepción; el acuerdo de paz firmado en 2016 enfrenta escenarios tan críticos como los que describen, Martínez, Martínez, Arias y Picowska (2018), que al abordar aspectos estructurales de los escenarios de postacuerdo, dicen:

Para el caso colombiano, la urbanización creciente del conflicto social y armado, el fortalecimiento de las estructuras criminales y mercados delictivos en el entorno urbano, la debilidad institucional respecto a la satisfacción de las necesidades básicas y las habituaciones sociales a prácticas informales e ilegales encuentran en los posibles escenarios del pos-acuerdo a escala local y sub-regional nuevos espacios de redefinición de los sentidos de apropiación de las diferentes esferas de realidad que estructuran la vida cotidiana.

El tercer informe de implementación de los acuerdos de paz, emitido por KROC (2019), ya prevenía sobre este escenario: “los procesos de implementación son inherentemente frágiles y exigentes porque su punto de partida es la polarización política, altos niveles de desconfianza, y la resistencia a los cambios que la paz puede traer” (p. 12). Con ello, KROC define un marco generalizado de fenómenos que tienen ocurrencia en cualquier proceso de transición hacia la paz sin ser Colombia la excepción, más cuando el poder de gobierno es ejercido actualmente por un grupo social que hizo oposición a lo largo del proceso de negociación.

Desde esa posición crítica a los acuerdos de paz, se llega al NAR-JT, al proceso de territorialización iniciado en 2018 en la vereda Amurrapá, por 35 excombatientes de las FARC firmantes de la paz. Un proceso enraizado en la condición territorial (Haesbaert, 2011) de cada uno de estos sujetos: campesinos en su gran mayoría; pertenecientes, algunos, a comunidades étnicas asentada entre los departamentos de Chocó, Antioquía y Risaralda; con temporalidades de militancia en las FARC que van hasta los treinta años, donde la mirada también fue formada.

Teóricamente, se asume el territorio relacional (Haesbaert, 2011) y la percepción del lugar (Tuan, 2007) el primero, para explicar el proceso mediante el cual, los sujetos en reincorporación, llegados a la vida civil, reconstituyen su territorio y su territorialidad desde ese fondo transicional de la paz; un proceso en el que, las percepciones del lugar, juegan roles predominantes, sea por sus efectos vinculantes desde lo afectivo (topofilias) o desvinculantes desde lo aversivo (topofobias). La percepción del lugar se asume así, como sistema complejo de sensaciones, desde donde la condición territorial se impacta, “es tanto la respuesta de los sentidos a los estímulos externos como el proceso específico por el cual ciertos fenómenos se registran claramente mientras otros se pierden” (Tuan, 2007, pág. 13).

El espacio de ese modo, será un continuo, una totalidad, donde el sujeto establece mediaciones físicas- imaginadas, es decir, apropia y controla el espacio, se territorializa: una dinámica que puede ser tangible e intangible, de diferente escala,

intensidad, y de múltiples dimensiones (Haesbaert, 2011); el topónimo se constituye así en expresión territorial, al emerger como intangible de apropiación de espacios; la topología condensa sensaciones que terminan definiendo simbólicamente el espacio (Tuan, 2007; Bonnemaïson & Cambrézy, 1996). Las mediaciones físicas evidencian lo tangible: caminos, viviendas, cultivos, estanques, gobernanzas en sentido colectivo y localizado del NAR.

Al ser un movimiento continuo y constante, la territorialidad de quienes habitan la NAR tiene historia y presente: en la fragmentación originaria de sus territorios a causa de la guerra, la confrontación armada desplazó sujetos, familias y pueblos, diluyó proyectos familiares- comunitarios en el contexto rural de donde son oriundos la gran mayoría; en la reterritorialización que implicó ingresar a las FARC, muchos de los entrevistados tienen historias de dolor que encontraron refugio en el proyecto guerrillero, se reterritorializaron allí, aprendiendo de mediaciones funcionales y técnicas sobre el espacio, la caleta (lugar donde se dormía) uno de ellos, toda una experiencia territorial en el entorno de la selva y en el contexto de la confrontación.

Finalmente, ya en la vida civil, agruparse colectivamente en la NAR implicó un ejercicio de consultas, localización del lugar, lectura del contexto, proyección imaginada del lugar, su ruta de materialización, es decir, organización y planificación del territorio. Todo ese proceso se encuentra en distinta medida asociado a la condición campesina y guerrillera de los sujetos habitantes de la NAR, a su territorialidad, como a la condición transicional en la que se encuentran: ellos como sujetos en reincorporación, el corregimiento, como territorio rural de prioridad.

Da inicio así desde las espesuras de la territorialidad el NAR Jimmy Tatamá, la materialización de casas; de espacios productivos; de lugares para reunión, social, política, cultural; redes básicas; caminos conectores a la vía veredal; sentidos y significaciones.

En ese proceso, el sujeto que es motor de la vida social, sujeto de la cotidianidad (Lindon, 2017) sujeto que vivencia y habita el espacio (Pillet Capdepón, 2004), fue configurando percepciones. Desde el momento en que transcurría la vida en los ETCR, se configuraron procesos sensoriales sobre el espacio habitado, los ETCR fueron valorados en sentido crítico desde la proximidad o la distancia económica y de seguridad; desde carencias: en infraestructura, producción, redes sanitarias, de movilidad. Una vez constituidas las NAR, el proceso sensorial continua sus anclajes, ya con una experiencia transicional acumulada y un nuevo contexto: un proceso que termina configurando sentidos en torno a la simulación de lo transicional (Estrada Álvarez, 2019).

Sobre lo perceptual, Tuan (2007) comprende un proceso de complejidad biológica-cultural, posible de ser leído a través de los vínculos afectivos, “el sentir que uno tiene hacia un lugar porque es nuestro hogar, el asiento de nuestras memorias, o el sitio donde nos ganamos la vida” (pág. 130); actitudes y motivaciones, “posturas que se toman con respecto al mundo (...) y se forman a través de una larga sucesión de percepciones” (p. 13); y experiencias que se conceptualizan, “están estructuradas por más que sus conexiones puedan parecer arbitrarias” (p. 13).

En lo que respecta al trabajo aquí presentado, los campos amplios sobre los que se instaló esta reflexión, estuvieron, finalmente, enmarcados en campos de la geografía política y de la geografía cultural. Se posiciona de un lado en la teoría crítica del territorio (Fernández Macano, 2009; Haesbaert, 2011) y de otro, los análisis simbólicos- significativos de lo territorial (Bonnemaison & Cambrézy, 1996; Pillet Capdepón, 2004; Tuan, 2007; Lindon, 2017) mediando entre ambos enfoques geográficos, se realizaron lecturas desde el enfoque crítico de las transiciones (Castillejo, 2018) para entender el momento de implementación de los acuerdos de paz en Colombia.

3. La narrativa del sujeto habitante: metodología

La llegada en 2018 de un grupo de 35 excombatientes de las FARC-EP al corregimiento de Santa Cecilia y, la posterior consolidación del espacio territorial para su reincorporación el NAR- JT, fueron puntos de partida, para una reflexión enfocada en las percepciones sobre el momento transicional de la paz.

Tres años marcan la temporalidad del estudio, por ser 2018, el año de llegada al corregimiento de los 35 hombres y mujeres que dan inicio a la NAR. El espacio se selecciona a partir de ubicar en los límites departamentales un espacio territorial de reincorporación; del conjunto de ETCR surgidos en el acuerdo, ninguno se localizó en la región llamada “eje cafetero”, que integra tres departamentos (Risaralda entre ellos); una vez iniciado el proceso de reagrupación por fuera de los ETCR y surgidas las NAR, ese proceso se condensó en el corregimiento de Santa Cecilia, una zona que al ser controlada por frentes de las FARC generó vínculos que aún se extienden.

En sentido político, tener un espacio territorial surgido de la paz en el nivel departamental, permite aproximarse al fenómeno desde lo local, desde particularidades propias del lugar que contribuyen a fortalecer instrumentos y herramientas de implementación de paz, en el sentido territorial que se esboza en el acuerdo de la Habana.

Definido el criterio, se define el enfoque: lo territorial desde la perspectiva del sujeto habitante, puntualmente, desde percepciones del proceso transicional que están fuertemente adheridos a la territorialidad. Para recabar información sobre ello, fue diseñada una entrevista semiestructurada y a profundidad, que de manera transversal se aplicó con distintos habitantes de la NAR, en un periodo de tres años. Fueron entrevistados cuatro excombatientes que ejercieron posiciones de mando durante la guerra y que, en la actualidad, continúan liderando los rumbos de la reincorporación. Asimismo, se desarrollaron entrevistas de grupo focal, con nueve integrantes del NAR- JT, guerrilleros “de base” en las épocas de guerra, hoy habitantes de esta.

A manera de contraste se hizo revisión documental de:

a) normativa de implementación del acuerdo de paz, específicamente aspectos estructurante del acuerdo 1 (reforma rural integral), al ser el corregimiento de Santa Cecilia un espacio enmarcado en las prioridades del acuerdo de paz; y aspectos

estructurantes del acuerdo 3, en lo referente a la reincorporación, al ser el sujeto de análisis;

b) reflexiones analíticas- críticas alrededor del proceso de implementación de paz, en lo que concierne a los acuerdos 1 y 3 ya mencionados.

De allí derivó una mirada de contexto genérico, en sentido crítico, a escala nacional, en torno al proceso territorial de la implementación; igualmente, elementos estructurantes para el análisis, contenidos en la normativa.

Sobre el material narrativo, testimoniante, discursivo, que derivó de la etnografía, se propusieron a modo de variables para el análisis perceptual, cuatro elementos;

a) carencias potenciales del entorno físico que impactan la percepción del habitante y que están enlazadas a lo transicional;

b) topologías, que de forma directa permiten comprender o interpretar, percepciones, en sentido negativo o positivo, a escala territorial;

c) topónimos, específicamente el Jimmy Tatamá, como construcción social de apropiación simbólica sobre un espacio;

d) actitudes y motivaciones que se desprenden de lo percibido, y que definen la experiencia territorial.

4. Resultados

4.1. Mediaciones físicas en la NAR- JT

La percepción espacial del entorno selvático, es para los excombatientes, una condición habilidad profundamente arraigada en sus comunidades de origen, campesinas casi todas ellas y una cuestión de supervivencia, la guerra enseñó a leer por ejemplo, marcas espaciales que alertaban sobre el otrora enemigo, nunca un excombatiente a riesgo de su vida, entraba a un espacio desconocido sin antes rastrearlo; en la selva se construyeron asentamientos de carácter temporal que delimitaban con total claridad los corredores de salida y las conexiones con áreas seguras ante eventuales confrontaciones; era común encontrar en los campamentos tecnologías como mapas y GPS para orientar rutas, como lo era la ubicación empírica de cañones, gargantas, cuchillas, filos, pasos de agua.

La transición propuso nuevos escenarios, en la medida que se localizarían asentamientos fijos para la reincorporación y la dejación de armas; desde el inicio, estos espacios ocupados por los ETCR, fueron sometidos a criterios espaciales, la influencia política y social de la antigua guerrilla uno de ellos, sin embargo, ante el acelerado proceso de cierre del acuerdo, dado el contexto político adverso que se consumaba (Estrada Álvarez , 2019), se fueron configurando vacíos en términos espaciales: inaccesibilidad, ausencia de infraestructura, zonas de inseguridad ante actores armados opuestos al acuerdo, que repercutieron de forma indiscutible sobre la permanencia en estos territorios.

¿Porque Santa Cecilia se convirtió en la centralidad del reagrupamiento de 35 excombatientes en una NAR? Lo explica precisamente la espesura territorial de la antigua guerrilla, que operó por muchos años en la franja occidental de la cordillera occidental que va entre los Departamentos de Antioquía, Choco, Risaralda y Norte del Valle; el origen mismo de los excombatientes da cuenta de ello, hombres y mujeres provenientes de municipios que integran esa franja o que se conectaban de algún modo con ella. El reagrupamiento se explica igualmente, por el contexto de adversidades que supuso la ausencia de mediaciones espaciales físicas efectivas para el tránsito a la vida civil en los ETCR (Estrada Álvarez, 2019; 2020). A la NAR- JT llegaron excombatientes provenientes de todas las áreas de influencia sobre la cordillera occidental y quienes eran oriundos de la zona, la reagrupación estuvo definida por aspectos políticos, económicos y de asentamiento, allí se levantaron: diez viviendas, quizá la mediación espacial con mayor prioridad; proyectos económicos de pequeña escala (gallineros, pancoger, estanques para piscicultura); caminos; un centro de reunión política y social. A medida del tiempo han llegado, con ayuda o sin ella, mediaciones que satisfacen otras necesidades postergadas: una zona de juegos para niños y niñas, la portada de entrada con la que se buscaba dar mayor acento a la toponimia y pozos sépticos que minimizan los impactos ambientales de la NAR (ver figuras 3 a 8).

Figura 2. Centro de reunión. Primera mediación en la NAR.



Fuente: Elaboración propia, tomada en campo

Figura 3. Viviendas que integran la NAR.



Fuente: Tomada del álbum personal de Carlos Patiño.

Figura 5. Zonas de cultivo y estanques.



Fuente: Tomada del álbum personal de Carlos Patiño.

Figura 6. Gallineros y zonas de cultivo.



Fuente: Tomada del álbum personal de Carlos Patiño.

Figura 7. Portada, inicio de obra.



Fuente: Elaboración propia, tomada en campo.

Figura 8. Portada de la NAR.



Fuente: Elaboración propia, tomada en campo.

El espacio empezó a ser apropiado y controlado a partir de mediaciones tangibles, buscando suplir necesidades individuales o sociales; las técnicas constructivas, la materialidad, la localización de dichas mediaciones, su funcionalidad, reflejan con claridad herencias campesinas y guerrilleras desde las cuales proviene cada uno de estos sujetos en reincorporación. La experiencia en los ETCR sedimentó lecturas sobre el papel del Estado, ausente como siempre en la ruralidad, la prioridad se centraba ahora en la autoconstrucción y en la gestión de ayudas con organismos garantes (la ONU por ejemplo) y con instituciones que comprometidas por la misma condición del acuerdo debían dar respuesta, la portada de acceso a la NAR el mejor ejemplo (García, 2021).

Sin embargo, la precarización de los espacios es evidente, si bien cada uno de los sujetos en reincorporación viene reconstituyendo su territorialidad y generando lo que Haesbaert (2011) define como mediaciones espaciales que proporcionan efectivo poder; tanto la temporalidad como la informalidad al interior de la NAR (las ilustraciones así lo denotan), hacen que las exigencias sobre el cumplimiento del acuerdo o la percepción de engaño y “consumación de la perfidia” como lo denomina Estrada Álvarez (2019) determinen actitudes y motivaciones, cada vez más acentuadas en el rechazo gubernamental y en la necesaria organización comunitaria y social. .

4.2 La llegada: el topónimo como topología

Las memorias se ciernen y confluyen sobre la capacidad de mando del comandante Jimmy: “Sobre todo en la camaradería” –dice alguno de los presentes, semantizando así un pequeño predio de 28 ha. Ubicado en el Corregimiento de Santa Cecilia en el municipio de Pueblo Rico, lugar del cual muchos de los sujetos en reincorporación son oriundos, otros, producto de sus diferentes trayectos por la guerra crearon familiaridades y vínculos. Es que el territorio se lleva a cuestas, en el lomo, en el caminar, en los ideales. La memoria a Jimmy es recurrente en la reunión de excombatientes destinada a coordinar la ocupación del nuevo NAR- JT, apelando significantes que se integran a sus universos simbólicos; la toponimia emerge de aquello a lo que se hace homenaje, “la expresión cartográfica de los nombres de lugares, es al mismo tiempo mapa del territorio y mapa del imaginario colectivo histórico. Por tanto, además de tener dimensión espacial (...) el topónimo muestra la interacción del hombre con el medio” (López Leiva, 2016, p. 17).

El espacio natural, que a partir de ese momento dará albergue a este grupo de hombres y mujeres, constituye otra semántica territorial; una de esas espacialidades desde donde emergen fuerzas naturales más allá de los trazados racionales del mundo moderno: el Tatamá. La región entera se ha hecho a partir de sus aguas; la atmósfera toda esta impregnada. Los antiguos combatientes transitaron los caminos que el Tatamá permitía; la memoria alude a fragmentos de dureza en estas montañas, noches frías, un territorio de abrigo que posibilitaba la confrontación rebelde dificultando, al tiempo, la propia vida. El Tatamá, como identidad y arraigo de la memoria del sujeto, constituyó sus caminos, cambuches y vivencias. De nuevo, la toponimia en emergencia.

Bajo esta simbiosis semántica se levanta una marca territorial como identidad de aquello que empieza a ser apropiado, “que indica la forma de percibir, interpretar e integrar los elementos del espacio” (López Leiva, 2016, p. 11). La NAR- Jimmy Tatamá es una toponimia cargada de significantes y sentidos que ocupan simbólicamente el espacio para hacerlo habitable: “un símbolo es una parte que tiene el poder de representar un todo (...) evoca una serie de fenómenos analógica o metafóricamente” (Tuan, 2007, p. 40). El colectivo de 35 hombres y mujeres definen así un punto de partida y con ello se despliega la imaginación territorial, huella intangible, al proyectar deseos, necesidades y expectativas sobre este espacio, es decir, al valorarlo y dotarlo de sentidos.

El Jimmy Tatamá es en esta lógica un territorio en el que se contienen proyectos colectivos- individuales vinculados a la reincorporación: en sentido económico, al ser la tierra base del trabajo y la producción; en sentido social, al garantizar techo y otras necesidades tanto al sujeto en reincorporación como a su familia en extenso; en sentido político, al garantizar la cohesión de la colectividad; en sentido cultural, al fortalecer vínculos y potenciar prácticas. Es decir, un pequeño predio contenedor, de “vínculos afectivos del ser humano con el entorno natural (...) el sentir que uno tiene hacia un lugar porque es nuestro hogar, el asiento de nuestras memorias o el sitio donde nos ganamos la vida” (Tuan, 2007, p. 130)

4.3 Topologías: el potencial rural y los límites Estatales

Llegar a un nuevo espacio, restituir territorialidades, desplegar la vida misma sobre este, contiene de suyo, una multiplicidad de valoraciones, que en dependencia directa con el sujeto y con las experiencias que lo transversalizan, van a definir el tipo de vinculación afectiva- aversiva con ese espacio.

Figura 4. Topologías del sujeto en reincorporación.

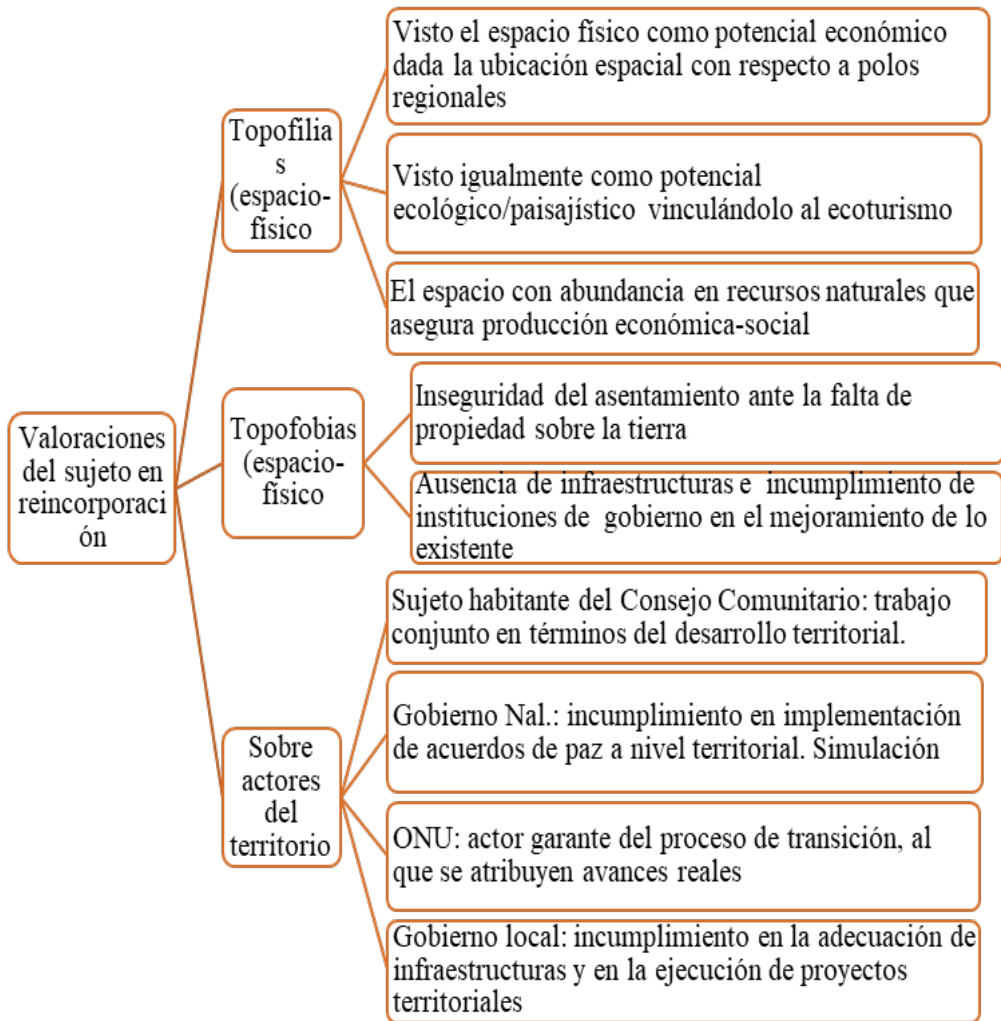

Fuente: Elaboración propia.

Para el caso concreto, los habitantes de la NAR tienen en común la condición de reincorporación, sin embargo, sus trayectorias en el marco del acuerdo son distintas, al provenir de los ETCR de Caracolí (al norte de Antioquía) o Vidrí (al Occidente de Chocó), en otros casos, al provenir directamente de centros carcelarios donde las experiencias están muy matizadas por esa condición, o llegados de centros urbanos, como Medellín o Pereira. Es decir, las valoraciones del entorno tienen un carácter fenomenológico, a pesar de ello, el origen común permitió definir elementos centrales en lo topológico (figura 9)

Como se observa en la figura, la condición rural- ecológica del corregimiento es leída como potencial para lo productivo- económico, tanto si se mira desde la subsistencia familiar, la posibilidad de tener animales de crianza por ejemplo; como, si se mira desde lo proyectivo, el ecoturismo, la piscicultura. Al respecto las narrativas dan cuenta, “Yo vine contenta sí, porque claro, porque me iban a ahora si a poder tener una casita para vivir y poder tener mis animales y todo eso (...) aquí estamos contentos acá, porque tenemos la casita” (Ana, 2020)

En cuanto al potencial paisajístico/ turístico, los testimonios declaran que:

Un proyecto de turismo ¡hay!, esto acá pega duro (...): uno, estamos al lado de la vía; otro, estamos central entre Guarato y Santa Cecilia. Si usted se sube allá y mira para allá, se mira Cicuepa (...) un sientico allá, no hay agua, pero allá lleva usted el que sea. (Asprilla, 2018) Armamos una casa de turismo allí, en la entrada (si esta finca fuera de nosotros) pescar, cabaña, corredor (...) allí hay un sitio turístico y ahí no hay nada (...) Si aquí se arman para mirar ¡pájaros! (William, 2018)

Sin embargo, las valoraciones no dejan de estar vinculadas a posturas críticas, percepciones de engaño por el estado de implementación del acuerdo que se hace visible al interior de la propia NAR en aspectos como la tenencia de la tierra, la infraestructura o la vivienda,

Lo que decían era que el gobierno le daba casa a uno –pero no- fue distinto -pero bueno- con el esfuerzo de nosotros hicimos este ranchito acá (Ana, 2020). La preocupación mía es porque este predio no es propio, ¿qué ha cumplido el gobierno? sino es por la ONU, esos peces no estarían ahí. (Asprilla, 2018). Si esto fuera nuestro, vaya y venga, nos hubieran dado el pedacito, ¡sino se ha dado lo más mínimo que es el puente! (Asprilla, 2018)

Es de resaltar finalmente, que los procesos de apropiación- control en el marco de la paz se encuentran movilizados por actores sociales y, como se reseña en la figura 1, sobre estos actores se acentúan distintas valoraciones, que en sentido topológico dan cuenta de acciones concretas en lo territorial, “hay que meter al señor en las cosas, para que Él también se anime (...) si uno trabaja en conjunto (...) supongo que no va a decir que no (...) Tenemos mucho agradecimiento de esas personas porque nos han ido cumpliendo con materiales y asistencia (...) pero el gobierno ¡no!” (Guillermo, 2018).

4.4. Actitudes-motivaciones: el desarrollo rural y el compromiso de paz

Existen tres elementos configuradores de percepción sobre el acuerdo de paz al interior de la NAR- JT: a) la tenencia de la tierra, un elemento que navega en los limbos jurídicos del acuerdo de paz, al no quedar establecida ruta clara de implementación; b) el desarrollo territorial, traducido en implementaciones concretas de infraestructura y hábitat, aspectos que a pesar de tener indicadores claros y toda una arquitectura para su implementación, se encuentran al día de hoy, obstaculizados o ralentizados en mecanismos burocráticos (Rueda, 2020); c) los proyectos productivos, un aspecto que avanza a través de las mediaciones multilaterales (ONU) definiendo referentes esperanzadores del proceso de implementación.

Sobre estos ejes se centran las actitudes y motivaciones del sujeto en reincorporación, generando luces y sombras en los niveles perceptuales del nuevo espacio de asentamiento y de las relaciones de orden territorial (figura 3),

Figura 5. Actitudes- motivaciones del sujeto en reincorporación.

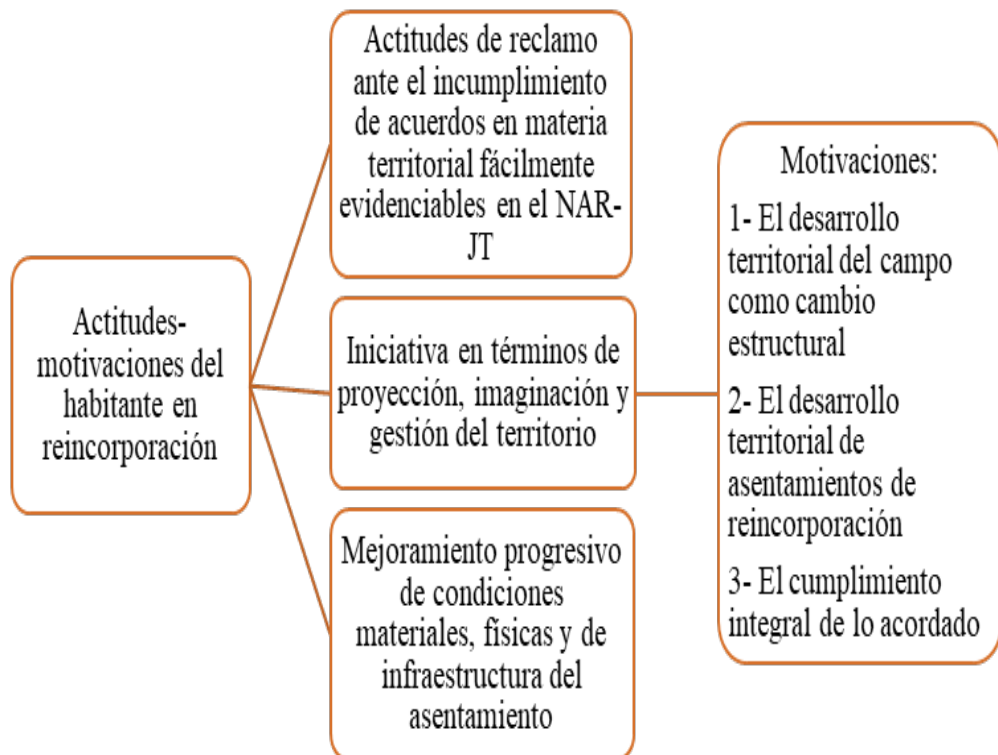

Fuente: Elaboración propia.

Como se observa en la figura las actitudes se movilizan sobre iniciativas en lo productivo- organizativo y en la gestión ante organismos de implementación. Las narrativas dan cuenta de ello,

Necesitamos producir comida: estamos en la entrada al choco y a Risaralda. Demostrarles a los campesinos que sí se puede. Hay que poner de nuestra parte; buscar comercialización (...) Ese caminito le metimos manos tres días (...) el puente le hemos metido mano (...) finalmente hay comunidad que se beneficia (...) y la misma gente del punto. Hay una serie de cosas que toca seguir (Mario, 2019).

La proyección, en el caso mío [responsable del NAR], es de gestionar tres proyectos principales, piscícola, ecoturismo; ahora estamos mirando cómo apropiarnos del terreno comprándolo (...) Vinculamos ocho millones para la compra de la tierra; necesitamos cuanto antes el valor del predio (...) con 300 millones hacer un proyecto (...) toca estructurar, la compra de la tierra, la piscicultura, ecoturismo, estructurarlos y poderlos presentar ante la ONU y la agencia de reincorporación (para gestión) (Mario, 2019)

En cuanto las Motivaciones se definieron en el análisis tres aspectos (figura 3) que igualmente están sustentados en la narrativa,

1- Sobre el desarrollo territorial rural,

Qué le vamos a ofrecer nosotros a la comunidad aquí (...), queremos que la gente mire que uno de los compromisos que nosotros hemos hecho. Nosotros no queremos ser población consumidora; queremos ser población productora (...), cuando quiera que hay tanta tierra para producir (Mario, 2019).

2- El compromiso con ese desarrollo desde el reincorporado:

Nosotros que estamos dando un paso, un tránsito de la ilegalidad a la legalidad, cómo hacemos para que entiendan qué es hacer florecer el campo, una parte económica, otra de educación. Un pelao que termine el bachillerato acá tiene que desplazarse a Pereira y qué hace la familia y si lo envía con qué lo sostiene. Aquí puede estudiar con los zapatos viejos, con chanclas (...) pero allá en Pereira no puede (Mario, 2019).

3- La lucha política y social por la implementación del acuerdo,

El gobierno nacional no ha cumplido en nada en lo que tiene que ver con el proceso de implementación a la reincorporación (...). Después de haber hecho una dejación de armas se tenía que implementar muy bien era la reincorporación (Yenni, 2020; Guillermo, 2018)

5. Conclusiones

El objetivo de este artículo se centró en el reconocimiento de percepciones que sobre los procesos de implementación del acuerdo de paz tiene el sujeto en reincorporación asentado en la NAR- JT del corregimiento de Santa Cecilia/ Risaralda, a partir de las dinámicas territoriales que allí se despliegan desde el 2018, año de llegada a este corregimiento del grupo de sujetos en reincorporación.

El sujeto percibe su territorio desde el potencial ecológico-cultural; con ello, asume una postura sobre el desarrollo económico social que hasta el momento ha permanecido ausente: la falta de infraestructura, proyectos productivos y apoyo técnico, que se puede resumir en lo que el sujeto de reincorporación denomina ausencia del Estado. La percepción, así, es sobre un territorio con posibilidades de transformación que, bajo el espectro transicional, da cabida nuevamente al reclamo histórico de comunidades sometidas a la precarización. Ese es el cruce fundamental entre la comunidad y el reincorporado, la condición territorial, la ausencia de desarrollo.

El sujeto habitante de la reincorporación, expectante en un primer momento, vivencia hoy la perfidia histórica de la política pública, cuya consecuencia fue el abandono a campesinos y grupos étnicos a lo largo del país y que hoy hunde lentamente unos acuerdos que buscaban transformar condiciones estructurales para la paz. Bajo ese contexto, la percepción se centra en una crítica aguda a ese actor territorial de gobernanza, como en la condición identitaria del sujeto de la transformación. De allí que se reconozcan los sujetos habitantes y se formalicen vínculos sociales- políticos.

La gobernanza local debe asumir las transformaciones graduales de su política territorial en el marco transicional; herramientas desplegadas en los CONPES 3031 y 3032 que permiten y exigen: “Generar los lineamientos para la articulación del PMI con los instrumentos de planeación, programación y seguimiento a políticas públicas y a sus recursos, en el nivel nacional y territorial” (Departamento Nacional de Planeación, 2018a, pág. 24) Sin embargo, aún no hay anclajes claros y, posiblemente, no los halla a la luz del contexto político de hoy; este constituye un debate y una reflexión analítica que apenas empieza.

Las percepciones espaciales/territoriales sobre el corregimiento de Santa Cecilia, a partir de la llegada del sujeto de la reincorporación y de entrar en vigencia el marco transicional, encuentran nuevos campos desde lo social, lo simbólico y lo político, que terminarán por hacerlo un tema transversal, como se demostró en este artículo.

6. Referencias bibliográficas

Ana. (10 de 07 de 2020). El territorio. (N. Castillo, Entrevistador)

Asprilla. (14 de Septiembre de 2018). Taller grupo focal. (J. C. Murillo, Entrevistador)

- Blas. (12 de Septiembre de 2018). Cartografía social Santa Cecilia. (J. C. Murillo, Entrevistador)
- Bonnemaison, J., & Cambrézy, L. (1996). Le lien territorial entre frontières et identités. *Géographie et Cultures*, p. 7-18.
- Castillejo, A. (2018). Del ahogado el sombrero, a manera de manifiesto: esbozos para una crítica al discurso transicional. *Vibrant: Virtual Brazilian Anthropology*, 15. doi:<https://doi.org/10.1590/1809-43412018v15n3d501>
- Consejo Comunitario St. C.- CARDER. (2012). Plan de Manejo de los recursos naturales del territorio colectivo de las comunidades afro Santa Cecilia, Pueblo Rico . Pueblo Rico: CARDER.
- Departamento Nacional de Planeación (DNP). (2018a). CONPES 3932 LINEAMIENTOS PARA LA ARTICULACIÓN DEL PLAN MARCO DE IMPLEMENTACIÓN. Bogotá. Obtenido de <https://colaboracion.dnp.gov.co/CDT/Conpes/Econ%C3%B3micos/3932.pdf>
- Departamento Nacional de Planeación (DNP). (2018b). CONPES 3931 POLÍTICA NACIONAL PARA LA REINCORPORACIÓN SOCIAL. Bogotá. Obtenido de https://www.reincorporacion.gov.co/es/Documents/conpes_finlal_web.pdf
- Departamento Nacional de Planeación. (2018c). Plan Marco de Implementación: Acuerdo final para la terminación del conflicto y la construcción de una paz estable y duradera. Bogotá D.C. Obtenido de [https://colaboracion.dnp.gov.co/CDT/Conpes/Econ%C3%B3micos/3932_Anexo%20B_Plan%20Marco%20de%20Implementaci%C3%B3n%20\(PMI\).pdf](https://colaboracion.dnp.gov.co/CDT/Conpes/Econ%C3%B3micos/3932_Anexo%20B_Plan%20Marco%20de%20Implementaci%C3%B3n%20(PMI).pdf)
- Estrada , J. (Julio de 2020). Trayectorias cruzadas e inciertas de la reincorporación integral. Cuadernos de la implementación. Bogotá: Gentes del común.
- Estrada Álvarez , J. (Octubre de 2019). Elementos para un análisis político del efectos del acuerdo de paz y del estado general de la implementación. El acuerdo de paz en Colombia. Entre la perfidia y la potencia transformadora. Bogotá D.C., Colombia: CLACSO.
- Fernández Macano, B. (2009). Sobre la tipología de territorios. Territorios e territorialidades. *Expressão Popular*, pp. 197-215. Obtenido de <https://web.ua.es/es/giecryal/documentos/documentos839/docs/bernardo-tipologia-de-territorios-espanol.pdf>
- García, J. C. (2021). Arquitectura para la reconciliación territorial: propuesta de Acupunturas en el NAR Jimmy Tatamá. En N. P. Vela Murillo, *Debates Contemporáneos: Resistencia al Patriarcado, Paz y Economías para la Vida* (pág. 79). Armenia: Universidad de Quindío. Obtenido de <https://bdigital.uniquindio.edu.co/bitstream/handle/001/6039/Libro%20Debates%20Contempor%C3%A1neos%20Resistencia%20al%20patriarcado%20Paz%20y%20econom%C3%ADas%20para%20la%20vida.pdf?sequence=1#page=80>
- Guillermo. (2014 de Septiembre de 2018). taller grupo focal. (J. C. Murillo, Entrevistador)
- Haesbaert, r. (2011). del mito de la desterritorialización: del fin de los territorios a la desterritorialidad. México D.F.: siglo XXI. Obtenido de <http://www.scielo.org.mx/pdf/crs/v8n15/v8n15a1.pdf>
- Jurisdicción especial para la paz (JEP). (2018). acuerdo final para la terminación del conflicto y la construcción de una paz estable y duradera. Bogotá. Obtenido de <https://www.jep.gov.co/Normativa/Paginas/Acuerdo-Final.aspx>

- Kroc. (2019). “Tercer Informe sobre el Estado de Implementación del Acuerdo de paz en Colombia. Bogotá: Universidad de Notre Dame. Obtenido de https://kroc.nd.edu/assets/321729/190523_informe_3_final_final.pdf
- LeFranc, S., & Stein, M. (Julio- Septiembre de 2005). Las políticas del perdón y la reconciliación. *Los gobiernos democráticos y el ajuste de cuentas en el legado del autoritarismo. Desarrollo económico*, 45(178). Obtenido de <https://hal.archives-ouvertes.fr/halshs-00111176/>
- Lindon, A. (2017). La construcción social del territorio y los modos de vida en la periferia metropolitana. *Territorios*, núm. 7, 27- 42. Obtenido de <https://revistas.urosario.edu.co/index.php/territorios/article/view/5680>
- López Leiva, C. (2016). *Onomástica, ecología y territorio: la toponimia de la Rioja como indicador biogeográfico y de la dinámica del paisaje forestal*. UPM: tesis doctoral. doi:<https://doi.org/10.20868/UPM.thesis.39636>.
- Mario. (25 de Marzo de 2019). *Perspectivas del NAR-JT*. (J. C. Murillo, Entrevistador)
- Martínez, A., Martínez, O. F., Arias, G., & Picowsca, B. (2018). Documento Maestro de formulación para la maestría en Memoria y escenarios Transicionales. Documento Maestro, Universidad Católica de Pereira y Universidad Católica de Manizales, Risaralda, Pereira.
- Patíño, A. (2020). *Del espacio al lugar: procesos de significación del espacio arquitectónico y la construcción del lugar, en la nueva área de reincorporación Jimmy – Tatamá, corregimiento de santa Cecilia/Risaralda*. Pereira: Universidad Católica de Pereira. Obtenido de <http://hdl.handle.net/10785/7146>
- Pillet Capdepón, F. (2004). La geografía y las distintas acepciones del espacio geográfico. *Investigaciones Geográficas No 34*, p. 141- 154. Obtenido de <https://www.redalyc.org/articulo.oa?id=176/17603407>
- Rosenberg, F. J. (2009). Derechos humanos, comisiones de la verdad y nuevas ficciones globales. *Revista de crítica literaria Latinoamericana*, 35(69). doi:<https://doi.org/10.11144/Javeriana.CL18-36.dhcv>
- Rueda, N. c. (Julio de 2020). *La reincorporación socioeconómica: entre la autogestión y las pretensiones de fragmentación. Cuadernos de la implementación*. Bogotá D.C., COLOMBIA: GENTES DEL COMÚN.
- Tuan, Y. F. (2007). *Topofilia. un estudio de las percepciones, actitudes y valores sobre el entorno*. Barcelona: Melusina.
- William. (14 de Septiembre de 2018). taller con grupo focal. (J. C. Murillo, Entrevistador)
- Yenni. (13 de Febrero de 2020). Situación de la reincorporación. (J. C. Murillo, Entrevistador).