



## Migraciones internas en la zona lacustre de la Araucanía: una aproximación para su estudio

Natalia Cárdenas Marín<sup>1</sup>; Cristian Alister Sanhueza<sup>2</sup>; Felipe Castro Gutiérrez<sup>3</sup>

Recibido: 27 de julio del 2021 / Enviado a evaluar: 13 de septiembre del 2021 / Aceptado: 9 de diciembre del 2022

**Resumen.** En la actualidad, dentro de las ciencias sociales los estudios sobre migraciones son parte importante de la investigación científica. En Chile, las migraciones internas ocurridas durante el siglo XX fueron, en cierto sentido, constitutivas de la actual configuración urbana y rural del país. En este trabajo se trata un fenómeno relativamente nuevo en el estudio de migraciones en el país, correspondiente a la migración por amenidad en el marco de la migración a paisajes montañosos del sur de Chile, especialmente en el espacio territorial de la región de La Araucanía, también conocido como zona lacustre. Para esto, la presente investigación, se enfoca en desarrollar una revisión teórica sobre la actualidad del concepto de migración por amenidad, con la finalidad de encontrar una convergencia conceptual que permita analizar, mediante datos secundarios, los patrones de migración presentes en la zona lacustre de la región de La Araucanía. A partir del análisis de los datos secundarios, se evidencian brechas en los ingresos económicos y los niveles de escolaridad entre los y las migrantes y la población nacida en las comunas estudiadas. Tener en cuenta las características de los y las migrantes en función de sus condiciones socioeconómicas y de las actividades a desarrollar en el lugar de acogida resulta ser decisivo al momento de proyectar las transformaciones, procesos y efectos económicos, sociales, culturales y espaciales de la migración por amenidad.

**Palabras clave:** Migración por amenidad; destinos turísticos de montaña; migración por servicios.

### [en] Internal migration in the lake region of the Araucanía: approaches for its study

**Abstract.** Nowadays, within the social sciences, migration studies are an important part of scientific research. In Chile, the internal migrations that took place during the 20th century were, in a certain sense, constitutive of the current urban and rural configuration of the country. This paper deals with a relatively new phenomenon in the study of migration in the country, corresponding to migration by amenity in the

<sup>1</sup> Universidad Católica de Temuco, Temuco (Chile).

E-mail: nataliacardenasmarin@gmail.com

<sup>2</sup> Universidad Católica de Temuco, Temuco (Chile).

E-mail: contacto@cristianalister.com

<sup>3</sup> Universidad Austral de Chile, Valdivia (Chile).

framework of migration to mountainous landscapes in southern Chile, especially in the territorial space of the Araucanía region, also known as the lake area. To this end, this research focuses on developing a theoretical review of the current state of the concept of amenity migration, with the aim of finding a conceptual convergence that allows us to analyse, through secondary data, the migration patterns present in the lake area of the Araucanía region. From the analysis of secondary data, gaps in economic income and schooling levels between migrants and the population born in the communities studied are evident. Taking into account the characteristics of migrants in terms of their socio-economic conditions and the activities to be developed in the host place is decisive when projecting the economic, social, cultural and spatial transformations, processes and effects of migration by amenity.

**Keywords:** Amenity migration; mountain tourist destinations; service migration.

## [fr] Géographie des manifestations citoyennes à Santiago du Chili en 2019. Vers une redéfinition de l'espace public?

**Résumé.** Aujourd'hui, dans le domaine des sciences sociales, les études sur les migrations constituent une part importante de la recherche scientifique. Au Chili, les migrations internes qui ont eu lieu au cours du XXe siècle ont été, dans un certain sens, constitutives de la configuration urbaine et rurale actuelle du pays. Cet article traite d'un phénomène relativement nouveau dans l'étude de la migration dans le pays, correspondant à la migration par agrément dans le cadre de la migration vers les paysages montagneux du sud du Chili, en particulier dans l'espace territorial de la région d'Araucanía, également connue sous le nom de région des lacs. À cette fin, cette recherche se concentre sur le développement d'un examen théorique de l'état actuel du concept de migration d'agrément, dans le but de trouver une convergence conceptuelle qui nous permet d'analyser, à travers des données secondaires, les modèles de migration présents dans la zone des lacs de la région Araucanía. L'analyse des données secondaires fait apparaître des écarts de revenus économiques et de niveaux de scolarisation entre les migrants et la population née dans les communautés étudiées. La prise en compte des caractéristiques des migrants en termes de conditions socio-économiques et d'activités à développer dans le lieu d'accueil est déterminante pour projeter les transformations, processus et effets économiques, sociaux, culturels et spatiaux de la migration d'agrément.

**Mots clés:** Migration pour les services; destinations touristiques de montagne; migration pour les services.

**Cómo citar.** Cárdenas Marín, N.; Alister Sanhueza, C; Castro Gutiérrez, F. (2022). Migraciones internas en la zona lacustre de la Araucanía: una aproximación para su estudio. *Anales de Geografía de la Universidad Complutense*, 42(2), 363-389.

**Sumario.** 1. Introducción. 2. Migraciones internas en Chile. 3. Proyecto de vida e imaginario geográfico. 4. Aspectos metodológicos. 5. Movimientos migratorios y crecimiento urbano en la zona lacustre. 6. Conclusiones. 7. Referencias bibliográficas.

### 1. Introducción

Diversos estudios han dado cuenta del alto grado de centralización que existe en Chile (Boisier, 2004; Tobar, 2009; von Baer, 2009). En los espacios metropolitanos se han condensado las actividades económicas y políticas del país, generando desplazamientos de población hacia espacios urbanos y produciendo una mayor concentración demográfica en las grandes ciudades del país. En efecto, existen

memorias intergeneracionales que refieren a las migraciones a las ciudades en búsqueda de oportunidades laborales e incluyen relatos sobre un retorno.

No obstante, durante las últimas décadas, se observa el aumento de migrantes provenientes de grandes ciudades que se instalan de manera definitiva en lugares rurales de la Araucanía, particularmente en la zona lacustre, lo cual implica una modificación de los patrones de desplazamientos tradicionales. Así, de la mano de nuevas formas globales de vivir el trabajo, el espacio y el tiempo, el fenómeno migratorio se ha reconfigurado en función de la búsqueda de un lugar “soñado”, caracterizado por su entorno natural, de tal forma que la apropiación del lugar está dada por el proyecto de vida de los y las migrantes en función de las amenidades del lugar.

Teniendo en cuenta que el fenómeno descrito genera procesos sociales y culturales en el espacio de acogida, este trabajo busca definir aquellas categorías conceptuales que permitan analizar el fenómeno migratorio hacia las ciudades de Villarrica y Pucón, considerando las características geográficas y sociales de ambos espacios. Por ejemplo, ambas corresponden a ciudades de montaña, asentadas en la rivera de un lago, con un entorno natural cuidado y atractivo, y eminentemente turísticas, lo que implica un alto flujo de población flotante en las distintas estaciones del año. Para lo anterior, este trabajo desarrolla un análisis de datos secundarios con el fin de cartografiar el fenómeno migratorio, teniendo en cuenta las características sociodemográficas de los sujetos y las configuraciones del espacio.

Este trabajo corresponde a un artículo exploratorio que busca sentar las bases que permitan desarrollar un trabajo empírico a futuro. En un primer momento se analizan los enfoques teóricos relativos a las migraciones hacia lugares con las características previamente descritas; en un segundo momento, se define “el proyecto de vida” como determinante para la ocupación y uso del territorio; y, en un tercer momento, se realizan diversas preguntas asociadas al tipo de migración presente tanto en Villarrica como Pucón. Finalmente se realiza un trabajo en base a cartografías de variables sociodemográficas que permitirán aproximarnos a los procesos y transformaciones económicas, sociales y culturales que se están presentando.

## **2. Migraciones internas en Chile**

Los procesos migratorios han sido ampliamente teorizados y conceptualizados por distintas disciplinas que buscan comprender los diversos factores que lo abarcan, teniendo en cuenta tanto las causas y los sujetos migrantes, como también a las transformaciones socioeconómicas que se producen en el lugar de acogida. Tal como lo señalan Tijoux y Palomino (2015), a raíz del aumento masivo de inmigración regional hacia Chile durante la década de 1990, la temática comienza a adquirir un desarrollo académico cada vez más sistemático. A partir de las diferentes etapas migratorias que han caracterizado los flujos de personas y capitales, se han realizado aportes que permiten acercarse a un mayor entendimiento sobre los procesos migratorios desde y hacia el país.

No obstante, la migración interna ha suscitado menor interés en la producción académica, pese a que problematizar el fenómeno resulta de vital importancia para el desarrollo de planes y políticas de planificación, particularmente, definir a quienes se desplazan a un lugar como turistas o como residentes permanentes afecta la gestión pública, la cual se ve determinada por los recursos de los que puede disponer (Huete & Mantecón, 2013). Los estudios que se refieren al respecto se han concentrado en desarrollar análisis estadísticos y espaciales a partir de los datos censales, tomando como punto de referencia la migración desde y hacia la Región Metropolitana, pero con escasa investigación empírica sobre sus efectos (Rodríguez et al., 2017). Asimismo, la mayor parte de las investigaciones en torno a las migraciones de este tipo en Chile se desarrollan desde estudios espaciales y geográficos, y no desde las consecuencias sociales de la migración. Respecto la zona lacustre de la Araucanía, trabajos como los realizados por Huiliñir-Curío y Zunino (2017), Hidalgo, Zunino y Espinoza (2014) y Otero, Zunino y Rodríguez (2017) constituyen avances que permiten situar el fenómeno de las migraciones por amenidad en la Región.

Los desplazamientos hacia Villarrica y Pucón pueden categorizarse bajo el concepto de “migración de amenidad”, término que ha sido ampliamente estudiado a nivel internacional para describir el proceso mediante el cual los sujetos toman como opción de vida migrar hacia lugares que poseen un rico entorno natural y cultural. En este sentido, es la búsqueda de condiciones medio ambientales y culturales atractivas, diferentes a la existente en el lugar de origen, la que fomenta el desplazamiento desde grandes ciudades hacia el campo o ciudades más pequeñas (Moss, 2006). De esta manera, a diferencia de otras migraciones como las económicas, es la voluntariedad del desplazamiento el rasgo característico, en donde el ocio y los atractivos que ofrece el lugar de acogida resultan determinantes (Plaza, 2009).

Diversas investigaciones analizan, por una parte, los aspectos favorables que representa este tipo de migración para zonas aisladas y el impacto en las economías locales, y, por otra parte, destacan la presión y amenaza que se genera en los territorios (Glorioso & Moss, 2007; Hidalgo & Zunino, 2012; Moss, 2006). Tal como lo señala Moss (2006), en esta temática se investigan los mercados laborales, las habilidades y los activos aportados por los y las migrantes, las transformaciones de las comunidades, los impactos en los pueblos indígenas, los desafíos de planificación, el desarrollo de la segunda vivienda, las dinámicas que se producen entre las comunidades de servicios de montaña y las grandes ciudades, entre otros.

Asimismo, la migración por amenidad se asocia a aspectos subjetivos que vinculan la idea de desarrollo personal con las características del espacio a ocupar (Moss, 2006). En este sentido, elementos como las montañas y el lago, con sus propias significaciones y asociaciones, emergen como imaginarios de paz y desarrollo espiritual, donde se evoca el sueño de obtención de cierta calidad de vida del migrante. Por ello, el imaginario, como parte del inicio del proceso migratorio, y las prácticas espaciales, dan como resultado la explotación que se realiza de los lugares de acogida (Conterno, 2014).

En la literatura consultada para esta investigación se identifican diversas denominaciones que describen el fenómeno, siendo particularmente relevante el

empleo de término “migración por estilo de vida” y “migración por amenidad”. A pesar de las similitudes y el trato indistinto que se ha otorgado a ambos conceptos, se considera pertinente diferenciar sus interpretaciones. En este sentido, Otero, Zunino y Rodríguez (2017) estiman que la “migración por estilo de vida” enfatiza en las condiciones del lugar de origen que motivan la búsqueda de nuevas perspectivas de desarrollo personal, mientras que la “migración por amenidad” se refiere a las condiciones en el medio receptor que atraen a migrantes.

La denominación migración por estilo de vida refiere a la movilidad que realizan personas que, en búsqueda de mejores condiciones de vida, se trasladan voluntariamente a lugares tranquilos, rodeados de naturaleza, que les permita cumplir con sus aspiraciones de realizar proyectos utópicos (Huiliñir-Curío & Zunino, 2017; Zunino & Huiliñir-Curío, 2017). En su mayoría, se trata de adultos jóvenes, profesionales, de sectores sociales acomodados, con cierto capital económico, social y cultural, que buscan distanciarse de las pautas de vida cotidiana dadas en las ciudades de origen, las cuales generalmente son grandes metrópolis (Zunino et al., 2016). Es en este tipo de migración donde entra en juego las dinámicas socio culturales del lugar de acogida y la trayectoria y aspiraciones del migrante, “plantea[ndo] fuertes contradicciones en lo simbólico y en lo espacial” (Merlos, 2018). Es en esta última tipología en la cual se han enmarcado los estudios respecto las migraciones hacia Pucón (Matossian et al., 2014; Vergara et al., 2019), considerándose un proceso de corte elitista que se vincula con crisis de identidad (Zunino et al., 2016). Sin embargo, a excepción de estudios que analizan las transformaciones territoriales producidas por proyectos inmobiliarios en Pucón y Villarrica (Hidalgo & Zunino, 2012), es escasa la profundización del fenómeno en la ciudad de Villarrica, pese a la cercanía territorial.

Ahora bien, los autores de la presente investigación adhieren a la denominación migración por amenidad, la cual hace referencia a una multiplicidad de tipos de movilidad espacial, abarcando tanto aquellas orientadas a la producción de servicios, como también a las dirigidas al consumo, y siendo ambas motivadas por las características ambientales y culturales del lugar de acogida. Lo anterior se debe a que, por una parte, las migraciones tanto nacionales como internacionales tienen como eje articulador la búsqueda de mejores estilos de vida, de tal manera que dicha acepción no permite comprender el fenómeno de desplazamiento a las zonas de montaña cuando los migrantes por razones laborales, de estudio, familiares, e incluso las migraciones forzadas, coinciden en la búsqueda de mejores condiciones de vida. Así es que, hablar de migración por amenidad, permite hacer énfasis en las características del entorno natural del lugar de acogida, lo cual claramente diferencia a la migración que se dirige a centros urbanos, con concentración de industrias y centros educativos. Con ello se resalta que es la búsqueda de cercanía a parques naturales, lagos y montañas el rasgo que caracteriza este tipo de movilidad, lo cual permite evidenciar tanto los patrones de desplazamiento como su impacto en ecosistemas frágiles.

Por otra parte, en la literatura consultada, las tipologías son estructuradas a partir de las razones que motivan la decisión de migrar en vinculación con las características naturales y culturales del lugar de destino, siendo la voluntariedad del

traslado el rasgo más distintivo. Sin embargo, no tienen en cuenta las modificaciones sociodemográficas que se generan tanto en el lugar de origen del migrante, como también en el de acogida; y en este caso en particular, caracterizado por el constante flujo de visitantes y por su entorno natural y cultural. Por ello es necesario considerar que estos procesos migratorios poseen ciertas características que dependen de los múltiples factores a los que se enraíza, como la clase social, la edad, el género, y no es suficiente considerar aisladamente el elemento motivacional. Tener en cuenta las características de los y las migrantes en función de sus condiciones socioeconómicas y de las actividades a desarrollar en el lugar de acogida resulta ser decisivo al momento de proyectar las transformaciones, procesos y efectos económicos, sociales, culturales y espaciales.

Considerando las anteriores aclaraciones, la migración por amenidad, específicamente la correspondiente a la migración por servicios, se vincula a la necesidad de proveer servicios necesarios para zonas con atractivos naturales que producen un alto flujo de turistas, de tal manera que las personas que se mudan a estas áreas por motivos laborales permanecen allí de manera más o menos permanentemente. En cuanto al perfil sociocultural de este tipo de migrantes, son personas que suelen provenir de metrópolis, trayendo consigo patrones de comportamiento diferentes al lugar de acogida. En general, tienden a alterar los viejos ritmos de la localidad, incidiendo en mayor o menor medida los comportamientos locales más tradicionales (Glorioso & Moss, 2007). En este sentido, a pesar de ser una migración que se constituye como mano de obra, es el entorno la que determina la decisión de migrar a ese lugar en particular.

Respecto al segundo tipo de migración, es decir, aquella dirigida al consumo, podemos encontrar el turismo residencial. Tal como lo señalan Huete, Mantecón y Mazón (2008), la expresión “turismo residencial” fue acuñada en 1979 por Francisco Jurdao para explicar los cambios sociales que se produjeron durante la década de 1970 en Mijas (Málaga, España) a causa de la venta de suelo agrícola a empresarios urbanizadores para ser adquiridos por jubilados del norte de Europa. Esta categoría alude a personas en edad de jubilación que deciden permanecer indefinidamente en el destino turístico, redefiniendo el estilo de vida desarrollado durante su etapa laboral en un entorno distinto (Huete & Mantecón, 2013). Se trata de un grupo con cierto poder adquisitivo, que muchas veces poseen otra vivienda, y en donde las visitas anteriores al lugar de acogida resultan determinantes para la decisión de un traslado semi-permanente o definitivo (Lardiés, 2014).

En este sentido, Aledo (2008) señala que el turismo residencial debe entenderse tanto desde el sector como desde el fenómeno: “entendemos el turismo residencial como el sector que se dedica a la compra de suelo, a la producción de viviendas y servicios e infraestructuras anexas, y a la venta de estas. El uso de estas residencias puede ser para fines de semana, períodos vacacionales o como residencia semipermanente o permanente [...]. Desde un enfoque más amplio, entendemos el turismo residencial como un fenómeno relacionado con las nuevas formas de movilidad [...]. De esta manera, cuando hablemos del sector nos estaremos refiriendo al complejo económico que construye el producto turístico-residencial y cuando nos

refiramos al fenómeno extenderemos el contenido del término a un contexto y a unas causas y efectos más amplios” (pp. 101 – 102)

Ahora bien, las “segundas residencias” corresponde a uno de los fenómenos urbanísticos que se desarrolla debido a estos desplazamientos periódicos y constantes. Dicho proceso involucra, por una parte, la iniciativa del sujeto que toma la decisión de trasladarse de manera indefinida al destino turístico, y, por otra parte, la gestión realizada por las empresas inmobiliarias a partir de la especulación comercial (Gómez, 2010).

### **3. Proyecto de vida e imaginario geográfico**

Si bien la migración por amenidad no es un fenómeno propio del mundo globalizado, los nuevos contextos de modernidad global facilitan las proyecciones de nuevos imaginarios geográficos. Dichos imaginarios se enmarcan en las configuraciones de los mercados capitalistas y conllevan a nuevas formas de comprender la relación entre los proyectos de vida y la construcción de espacios soñados. En este sentido, los imaginarios geográficos sobre los cuales la movilidad global genera sus producciones simbólicas están dominados por prácticas culturales que, dentro de un mundo tecnomediado, emplea ciertos paisajes como artefactos de bienestar, ya sea de manera fugaz o como un horizonte de proyecto de vida.

La sociedad del consumo, como la describe Bauman (2017), es una manía de coleccionar objetos y sensaciones, donde el consumo ordena y estratifica al mundo globalizado: “tal vez a todos le asignen el papel de consumidor; tal vez todos quieran ser consumidores y disfrutar de las oportunidades que brinda ese estilo de vida. Pero no todos pueden ser consumidores” (Bauman, 2017, pp. 93).

De esta manera, los paisajes se convierten en productos del consumo capitalista, pero existen diferencias entre los consumidores globales y los que no pueden acceder a éste. Es este el punto divisorio entre los múltiples tipos de movilidad espacial, que determina las barreras para el desplazamiento a partir de una multiplicidad de dispositivos de exclusión y control, que define a los sujetos en función de la voluntariedad o no del traslado, que marca la diferencia entre el refugiado y un migrante y refleja a grandes rasgos la diferencia entre la migración europea y la latinoamericana.

La sensación constante de adquirir, poseer y satisfacer rápidamente las necesidades es una de las consecuencias de la sociedad de consumo, o tal como señala Bauman (2017, pp. 87) “la consecuencia de quitarle demora al deseo es que se le quita deseo a la demora”. El deseo o la necesidad de adquirir y satisfacer es propiciada por una industria cultural donde los medios de comunicación articulan el tiempo y el espacio simbolizando el paisaje (Augé, 2017). Esta simbolización de los paisajes ocurre tanto para el turismo, como para la producción de ciertos espacios geográficos que concretizan un proyecto de vida mejor. En esta producción, se genera el imaginario de crear una vida que perpetua el estado vacacional, por tanto, migrar a

este lugar permitiría propiciar el desarrollo de sensaciones y experiencias asociadas a la calma y la plenitud, entre otras.

Estos imaginarios y consumos vinculados a estos espacios deseados, que otorgan a los sujetos posibilidades de desarrollo personal y familiar en lugares alejados de sus lugares de origen, generan impactos en el lugar de acogida. Los proyectos de vida individuales entran en conflicto con el uso equilibrado y sustentable del territorio (Huiliñir-Curío & Zunino, 2017), generando transformaciones que se vinculan con el crecimiento demográfico en territorios que poseen ecosistemas frágiles.

#### **4. Aspectos metodológicos**

En primer lugar, y con la finalidad de explorar las configuraciones espaciales que ocurren en la zona lacustre y conocer sus patrones de migración, se analizan datos de forma descriptiva pertenecientes a las bases datos censales, y su diferencia respecto a la configuración del espacio entre el año 2002 y 2017. Estos datos permiten conocer cómo se distribuyen espacialmente los migrantes en la zona lacustre y las diferencias que presentan en sus niveles educacionales, lo cual contribuye a acercarse a una estratificación del territorio.

En segundo lugar, se analizan longitudinalmente los datos de la Encuesta de Caracterización Socioeconómica Nacional (CASEN) de los años 2006, 2009, 2011, 2013, 2015 y 2017 para conocer la evolución de variables descriptivas socioeconómicas de los migrantes de las comunas de Villarrica y Pucón. Los datos de la Encuesta CASEN entregan una visión descriptiva y aproximada de las configuraciones socioeconómicas de la migración de la zona lacustre, pero con la limitante de la falta de representatividad estadística a nivel comunal que permita profundizar el análisis de las causales de la migración en las comunas del estudio.

#### **5. Movimientos migratorios y crecimiento urbano en la zona lacustre**

La zona lacustre de la región de La Araucanía es el territorio que corresponde al sector suroriental de la región. Este territorio de un rico entramado ecológico y simbólico, se compone por cuatro lagos Caburga, Villarrica, Calafquen y Huilipilún; dispone de áreas silvestres protegidas, como los Parques Nacionales Villarrica y Huerquehue, la Reserva Nacional Villarrica y el Santuario El Cañi. A esto se suman tres grandes volcanes y montañas de gran belleza, las que, junto a un rico bosque nativo, numerosos cursos de agua y fuentes termales hacen de las comunas de Pucón y Villarrica un espacio idílico y anhelado para muchas personas en las diferentes estaciones del año.

Referente a algunos aspectos culturales y políticos del espacio, destaca la presencia del pueblo mapuche en territorios considerados ancestrales, lo que se manifiesta tanto en la toponimia, las comunidades que habitan los sectores rurales, como también en quienes habitan los espacios urbanos. Al corresponder a un



territorio que fue objeto de proyectos de colonización, también es posible encontrar la expresión cultural europea, principalmente alemana, así como también de otros grupos de colonos. La zona lacustre es el sector que más visitantes atrae en la región, y una de las áreas de mayor desarrollo turístico del país, con cerca de 300.000 turistas que llegan anualmente durante los meses de enero y febrero, lo que contrasta con los cerca de 80.000 habitantes que disponen ambas comunas (INE, 2019).

Gráfico 1. Tasa de crecimiento poblacional desde 1960 a 2017.

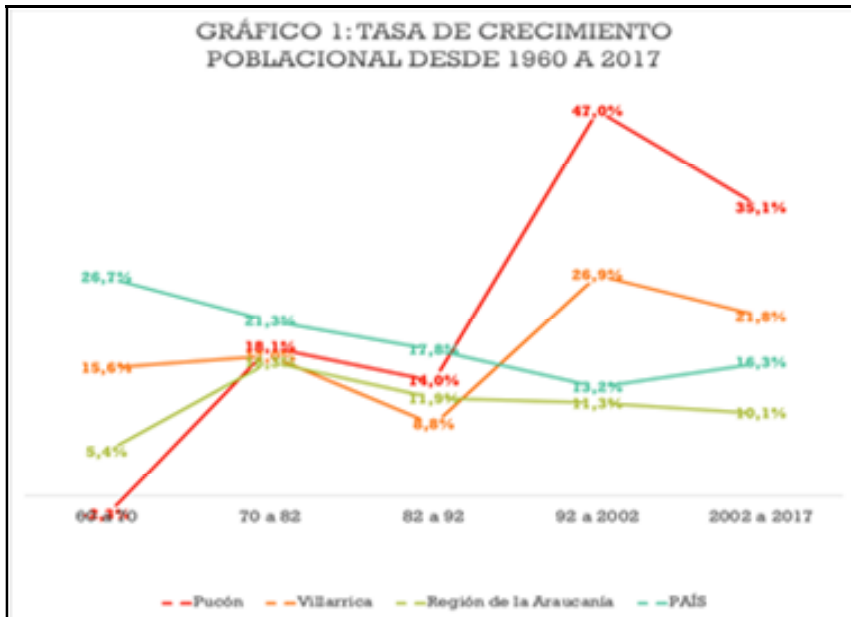

Fuente: Elaboración propia.

Junto a este fenómeno turístico, la evolución de la población estable de la zona lacustre ha tenido un crecimiento constante durante los últimos 50 años, lo cual se aprecia en la tasa de crecimiento poblacional presente en el gráfico N°1. El mayor crecimiento poblacional de la zona lacustre ocurre durante la década de 1990, coincidiendo el crecimiento económico del país (Solimano y Tokman, 2006) con el aumento de la migración por amenidad. De esta manera, se observa un alza considerable con tasas de crecimiento de 47% en Pucón y 26,9% en Villarrica, ambas muy por encima de las medias regionales y nacionales. Las tasas de crecimiento en la década siguiente continuaron el mismo patrón, pero con una menor intensidad, aunque manteniéndose siempre sobre la tasa de crecimiento regional y nacional.

Figura 1. Porcentaje de la población nacida en otra comuna de la zona lacustre. Comparado de censo 2002 y 2017.

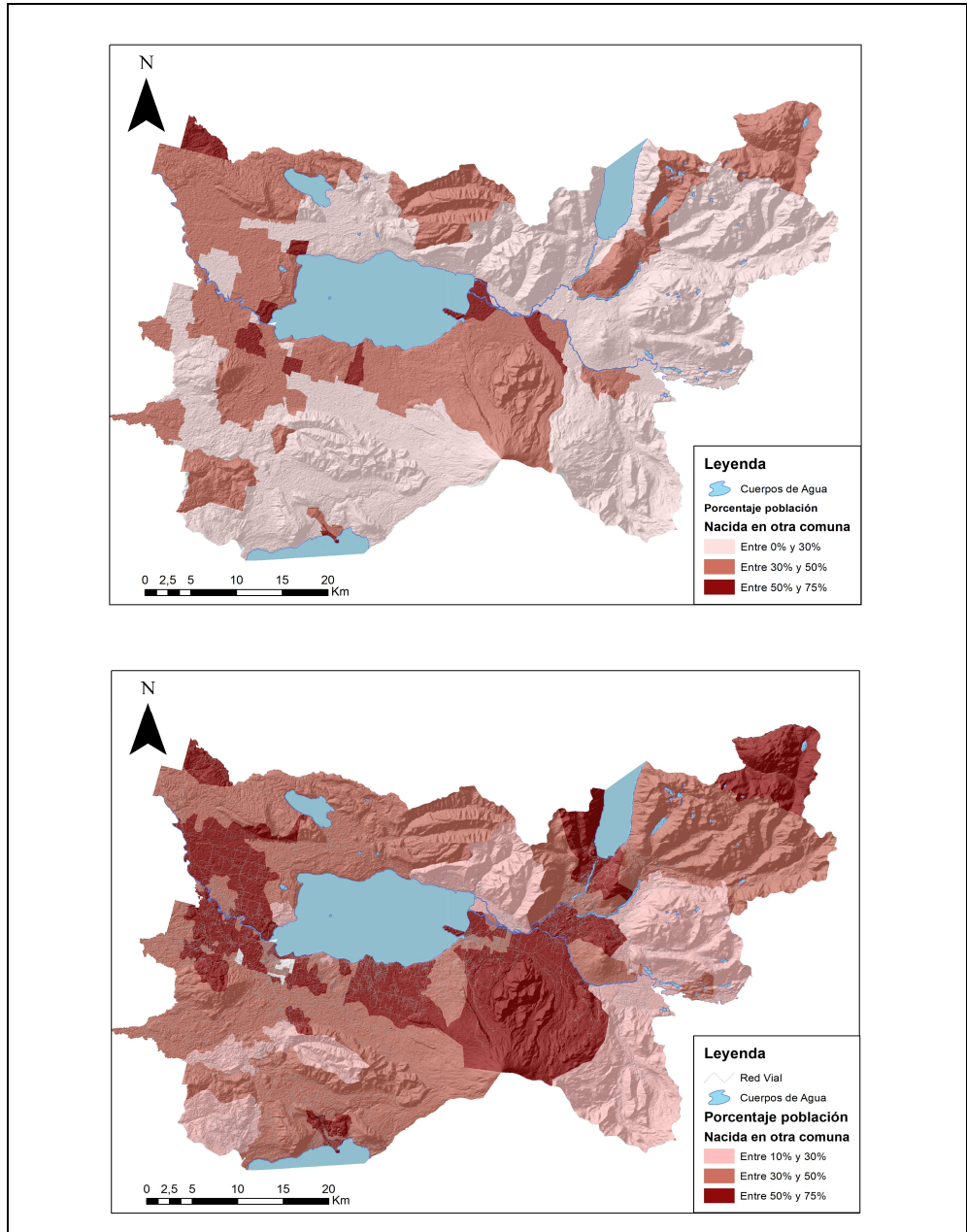

Fuente: Elaboración propia, a partir de datos censales 2002 y 2017.

Para comprender mejor la composición de este aumento de la tasa de crecimiento en las comunas que pertenecen a la zona lacustre, se abordan ciertos aspectos sociodemográficos importantes, tales como: el porcentaje de personas que nacieron en otra comuna o vivieron en otra comuna 5 años antes, los niveles de escolaridad, su distribución espacial en las comunas de Villarrica y Pucón, la edad de los migrantes y las comunas de origen.

Para comenzar, si se compara el porcentaje de personas que nacieron en una comuna diferente a su residencia actual, los datos de la Figura 1 evidencian un aumento de personas migrantes en todo el territorio Lacustre, con mayor énfasis en zonas rurales cercana a los espacios urbanos de Villarrica y Pucón.

Las zonas cercanas al Parque Nacional Villarrica (entrada norte de la ciudad de Villarrica y la zona de Caburgua) evidencian aumentos considerables respecto el porcentaje de personas que nacieron en una comuna distinta. En un primer acercamiento a los datos, se observa un aumento de personas que no nacieron en la zona lacustre y que se concentran principalmente en la zona rural cercana a paisajes naturales.

Por otra parte, en cuanto a los años de escolaridad en la población, en la Figura 2 se evidencia un aumento importante en los años cursados en la educación formal. Si bien esto no define si el aumento del nivel educacional está definido por la llegada de la población migrante, o si se produce por factores diferentes a la movilidad interna, el análisis conjunto con la Figura 1 permite sugerir dos posibles opciones: la población migrante llega a la zona con un nivel educacional más alto, o que, al aumentar la población, el nivel educacional general también aumentaría en la zona.

A nivel comunal, en Pucón existe un aumento en la población nacida en una comuna distinta y que se ubica principalmente en el sector sur de la zona urbana (Figura 3).

La zona que presenta un aumento de personas que nacieron en una comuna distinta abarca el área que corresponde al camino hacia el Parque Nacional Villarrica, área que dispone de un fuerte crecimiento inmobiliario. Durante los últimos 15 años, dicho sector ha cambiado en el uso del espacio, transitando de parcelas de agrado (que si bien tenían fines residenciales correspondían a entidades rurales cuyo uso de suelo era tipificado generalmente como de tipo agrícola) a edificios residenciales de montaña, los que, además de aumentar la densidad poblacional, implican un cambio de uso de suelo, incorporando estos predios a la zona urbana delimitada por los Planos Reguladores. Los departamentos de estos nuevos edificios han sido adquiridos tanto por nuevos habitantes, como también para un uso como segunda residencia, y se caracterizan por su elevado costo.

Figura 2. Años de escolaridad de la zona lacustre comparado de censo 2002 y 2017.

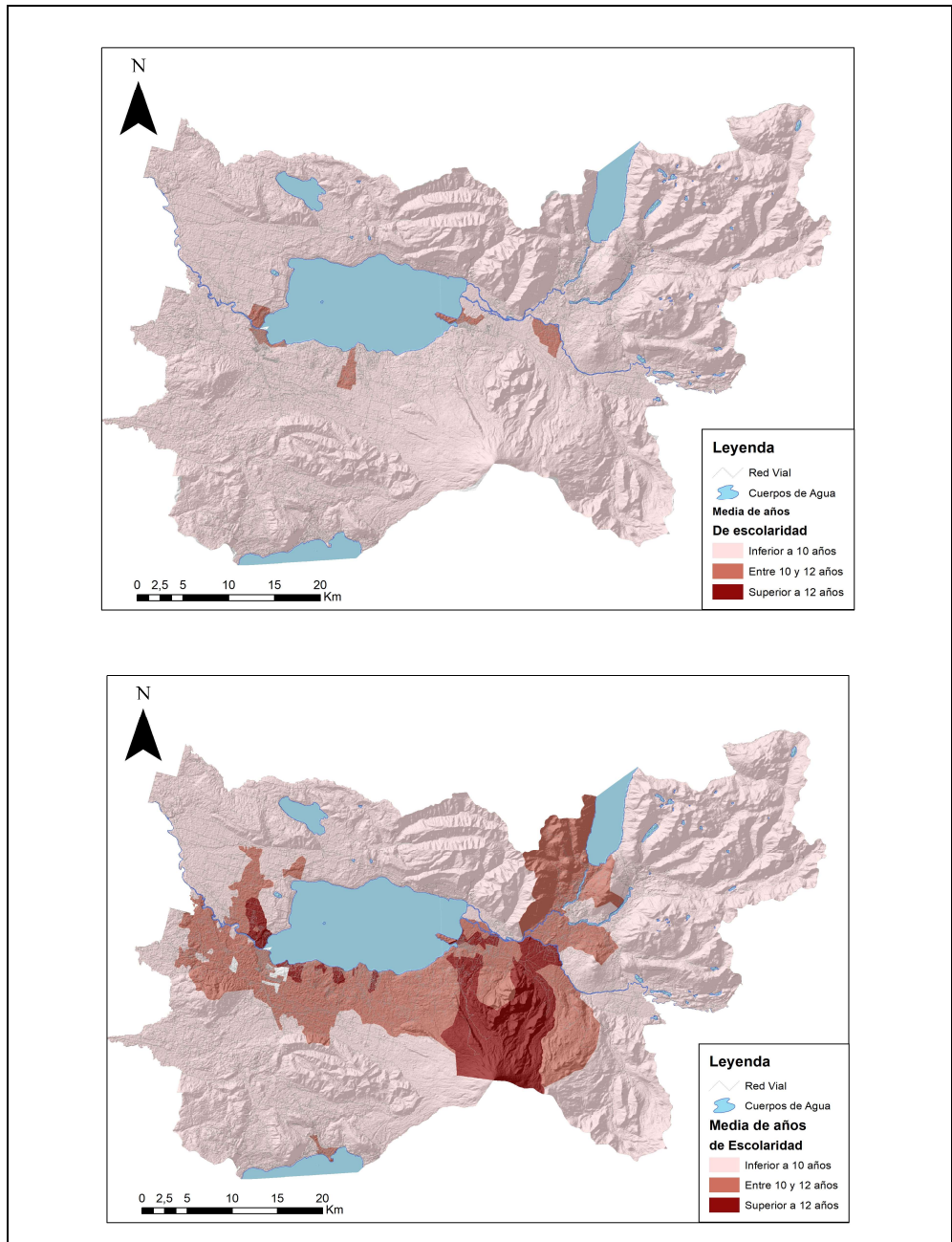

Fuente: Elaboración propia, a partir de datos censales 2002 y 2017.

Figura 3. Porcentaje de la población nacida en una comuna distinta a Pucón. Comparado censo 2002 y 2017

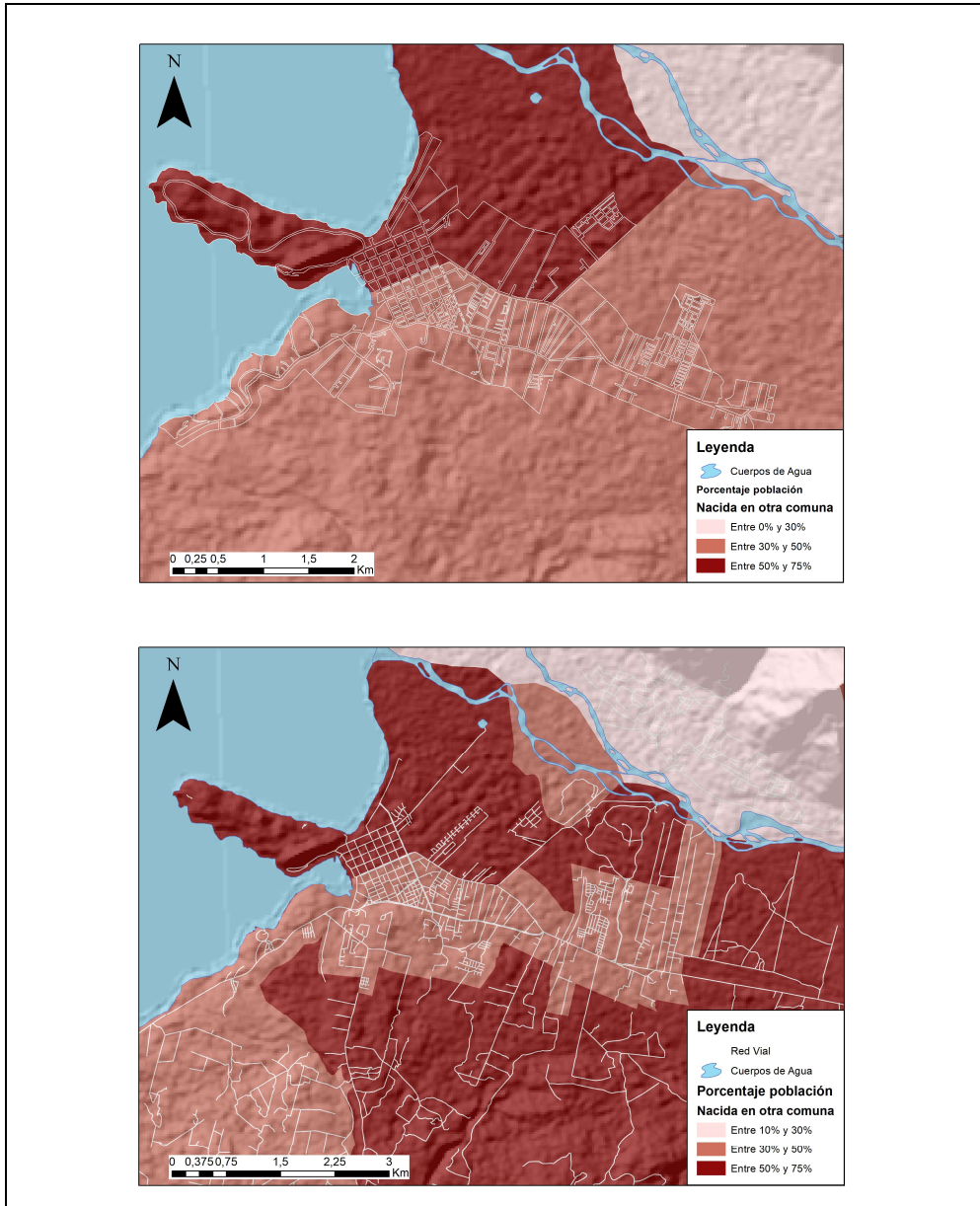

Fuente: Elaboración propia, a partir de datos censales 2002 y 2017.

A diferencia de la comuna de Pucón, el espacio urbano de Villarrica (Figura 4) evidencia cambios en la zona del centro de la comuna y en la costanera de la ciudad. Durante los últimos años, el crecimiento urbano de la ciudad se ha configurado en torno a una oferta inmobiliaria que se emplaza muy cerca de la rivera del Lago Villarrica. Esto con la finalidad de ofrecer departamentos con gran valor paisajístico, pero desconociendo los graves impactos medioambientales que se producen y que han sido constantemente denunciados por organizaciones sociales de la zona (Marín, 2015).

En cuanto al nivel educacional en la zona urbana de la comuna de Pucón, en la Figura 5 se observa una diferencia significativa entre los años 2002 y 2017. La zona en donde se concentra el mayor nivel de escolaridad de la comuna es la misma, pero aumenta el nivel de escolaridad para el Censo del 2017 en sectores de la ciudad que anteriormente mostraban un bajo porcentaje de años cursados en la educación formal.

Destaca que en los nuevos espacios donde residen personas que nacieron en otra comuna (Figura 3), coincide con el aumento el nivel educacional de la zona, observándose que, en estos nuevos sectores urbanizados de la comuna, existe un alto porcentaje de personas que no nacieron en la misma comuna y que a la vez poseen un nivel educacional superior a 12 años.

Al analizar la zona urbana de la comuna de Villarrica (Figura 6) podemos corroborar que el patrón de personas que nacieron en otra comuna se condice en los mismos sectores que el aumento de años de escolaridad.

El cambio en el uso de suelo en el sector costanera de la comuna de Villarrica ha impactado en el aumento de población migrante y nivel educacional. La comuna crece en este aspecto gracias a proyectos inmobiliarios que ofrecen a sus clientes un acceso incomparable al paisaje de borde lago, además de una conectividad que asegura la posibilidad de disfrutar de sitios naturales atractivos y diferentes servicios turísticos.

En cuanto a los datos longitudinales pertenecientes a la Encuesta CASEN (Grafico 2), se observa que existe un aumento a lo largo del tiempo de las personas que nacieron en una comuna distinta a la comuna de la zona lacustre. Este aumento se mantiene cerca de la media regional, no presentando un aumento significativo en comparación al aumento de las personas migrantes en la región. Lo anterior se condice con que existen diversas transformaciones territoriales en la región que impactan en las lógicas de migraciones internas en los últimos 30 años.

Si bien, no existe una diferencia importante en cuanto a la migración a largo plazo entre las comunas estudiadas, la comuna de Villarrica mantiene un mayor porcentaje de personas que nacieron en otra comuna (36,4%). En contraste a lo presentado en la migración a largo plazo (nacidos en otra comuna, Figura 4), los datos sobre las personas que vivían en una comuna distinta 5 años antes presentan hallazgos interesantes.

Figura 4. Porcentaje de la población nacida en una comuna distinta a Villarrica. Comparado censo 2002 y 2017

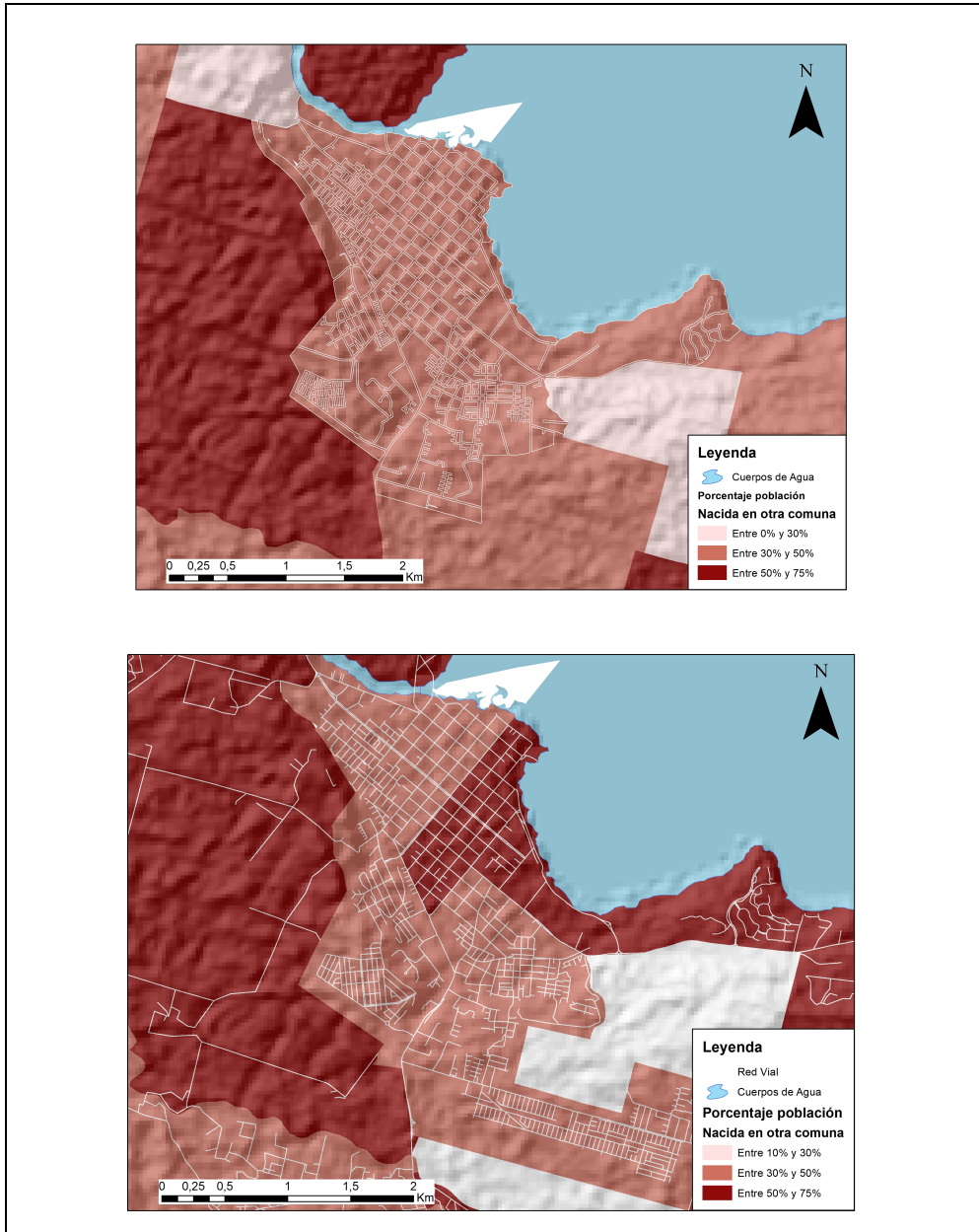

Fuente: Elaboración propia, a partir de datos censales 2002 y 2017.

Figura 5. Años de escolaridad de la comuna de Pucón. Comparado censo 2002 y 2017

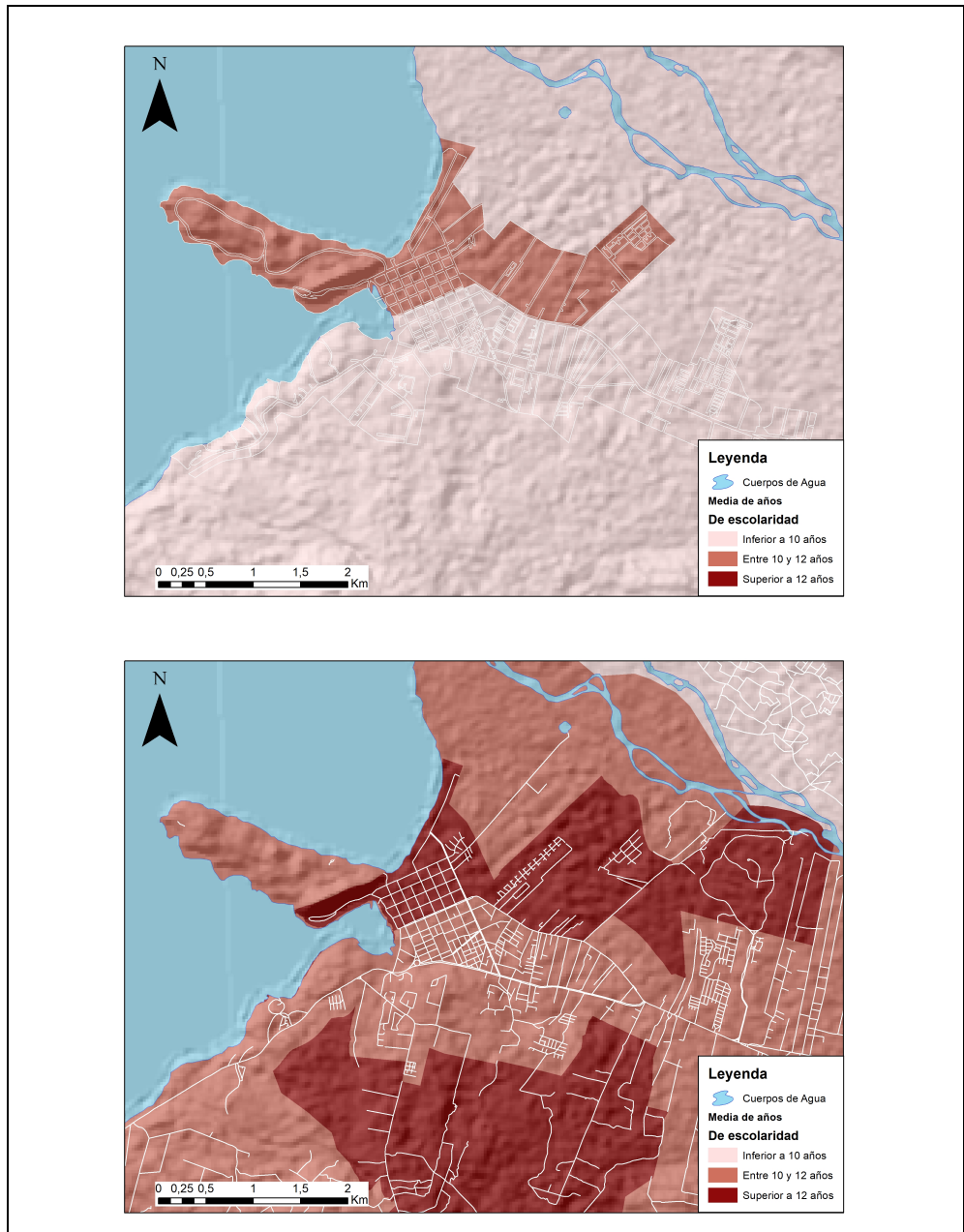

Fuente: Elaboración propia, a partir de datos censales 2002 y 2017.



Figura 6. Años de escolaridad de la comuna de Villarrica. Comparado censo 2002 y 2017

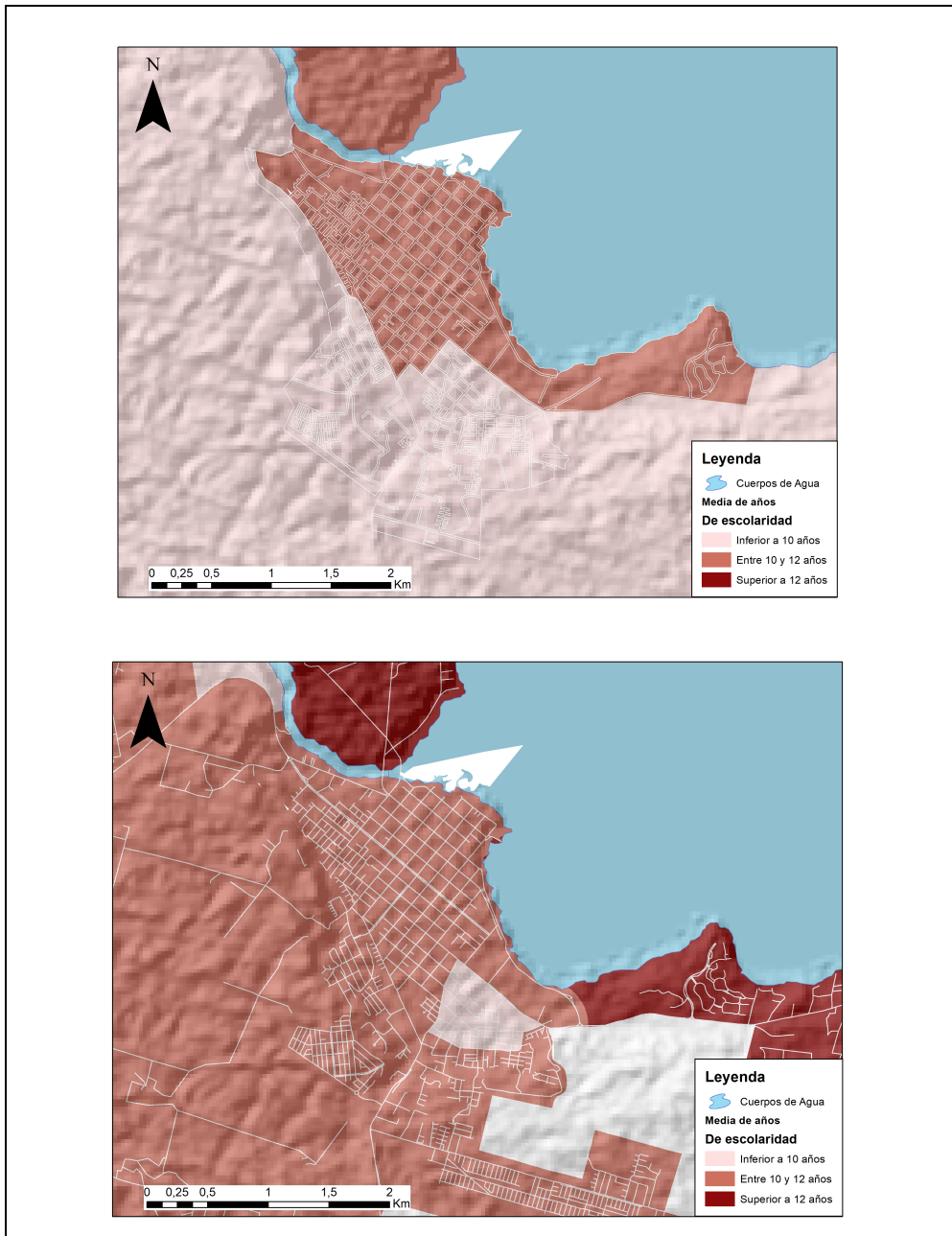

Fuente: Elaboración propia, a partir de datos censales 2002 y 2017.

En primer lugar, los indicadores de la zona con la media regional se mantienen bastante cercanas con excepción del año 2013 (refiere a personas que llegaron alrededor del año 2008 a vivir a la comuna) donde, en la comuna de Pucón, existe un aumento explosivo de personas que vivían en otra comuna 5 años antes (de 4,6% en 2011 a 14,2% en 2013). Luego de este año, el indicador se mantiene sobre la comuna de Villarrica y la media regional.

Gráfico 2. Porcentaje de personas que vivía en un lugar distinto al nacer en la zona lacustre y en la Región de la Araucanía.

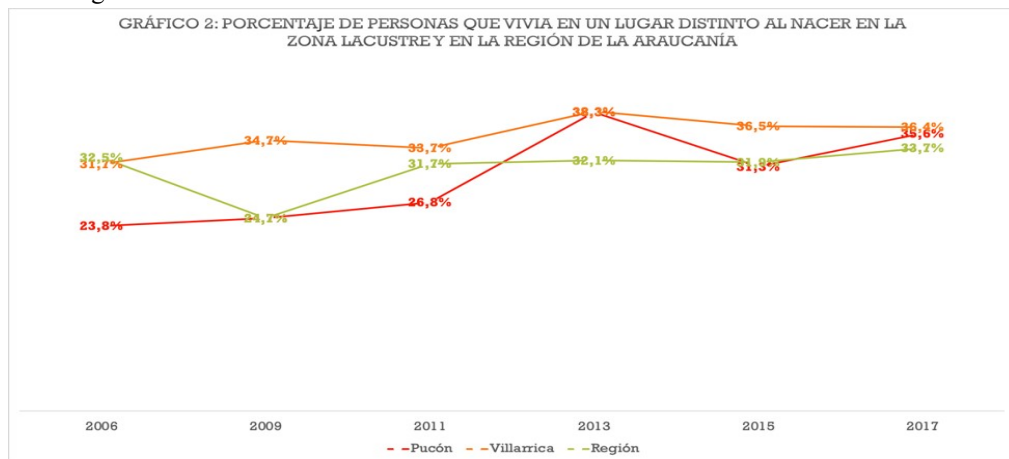

Fuente: Elaboración propia.

Gráfico 3. Porcentaje de personas que vivía en una comuna distinta cinco años antes de ser encuestados para Zona Lacustre y la Región.

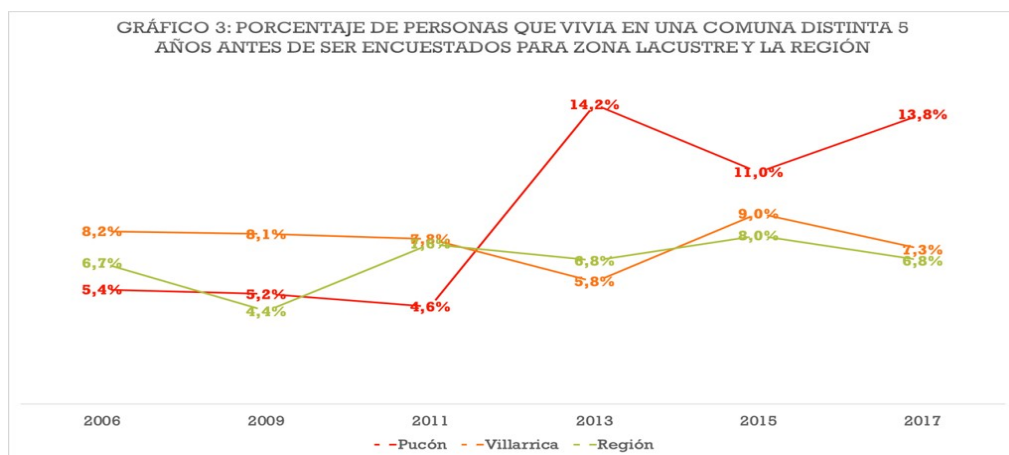

Fuente: Elaboración propia.

En cuanto a la comparación de los grupos de edad de las personas que nacieron en una comuna distinta a Pucón (Gráfico 4), se observa que los grupos de edad entre 30 a 50 años constituye el más alto.

Gráfico 4. Distribución por grupos de edad de personas que nacieron en una comuna distinta a la de Pucón.

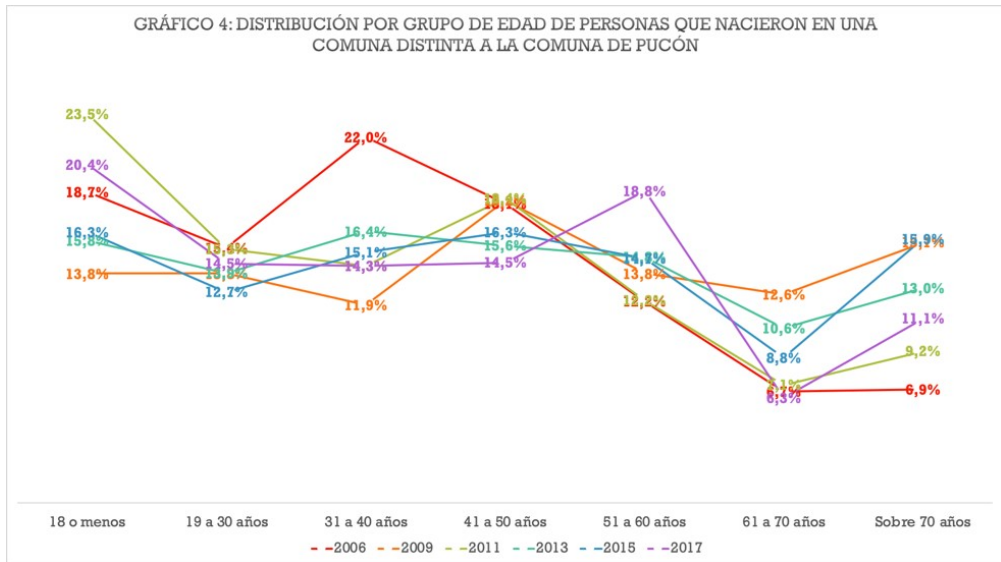

Fuente: Elaboración propia.

En el caso de Pucón, al comparar el indicador de migración a largo plazo (personas que nacieron en una comuna distinta a la que residen – Gráfico 4) con la migración a corto plazo (personas que vivían en una comuna distinta 5 años antes de la medición – Gráfico 5), se aprecia que existe una tendencia similar en cuanto a las edades de los migrantes, pero con una mayor variación en los distintos años de medición.

En la comuna de Villarrica se presenta el mismo patrón de edad en la migración a largo plazo. Las mediciones en los distintos años mantienen los mismos porcentajes con excepción del año 2006 que presenta patrones distintos. En cuanto al resto de las mediciones se puede apreciar que el grupo etario con mayor presencia de población nacida en una comuna distinta a Villarrica es el grupo de 19 a 30 años y el grupo de 31 a 40 años. Con excepción importante del año 2006 que presenta patrones distintos de distribución.

Gráfico 5. Distribución por grupo de edad de personas que vivían en un lugar distinto a la comuna de Pucón, cinco años antes de la encuesta.

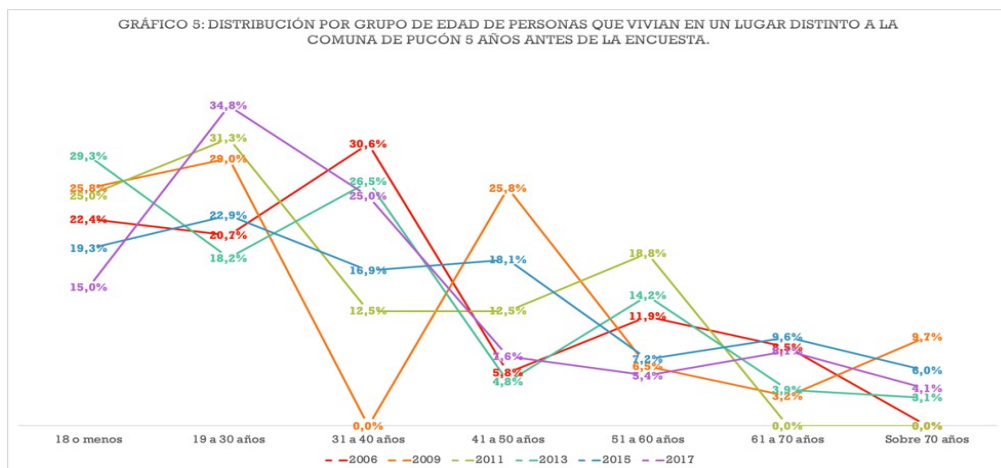

Fuente: Elaboración propia.

La diferencia en cuanto a los ingresos de los migrantes tanto en la comuna de Villarrica como Pucón entrega hallazgos interesantes para comprender mejor el fenómeno de migración por amenidad y las características socioeconómicas de los migrantes.

Gráfico 6. Distribución por grupo de edad de personas que nacieron en una comuna distinta a la comuna de Villarrica.

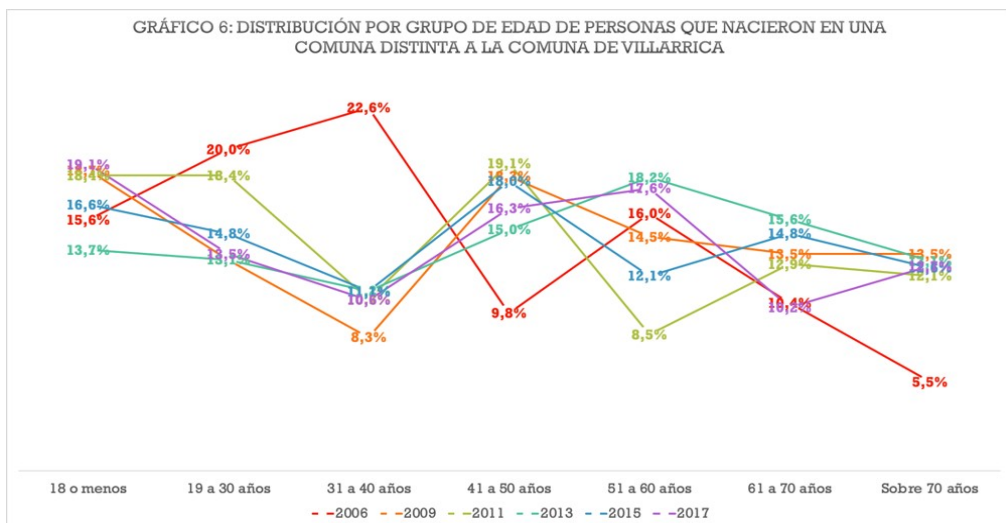

Fuente: Elaboración propia.

En el caso de la comuna de Pucón, la brecha de ingresos entre personas que nacieron en una comuna distinta comienza a acrecentarse a partir del año 2009. La brecha de ingresos para los años 2011 y 2013 es sobre \$320.000, si se considera que para el año 2011 las personas que nacieron en una comuna distinta a Pucón tienen un ingreso medio de \$780.000 y las personas que nacieron en la comuna poseen un ingreso medio de \$443.000. Se puede afirmar que la migración de un sector social más alto, lo cual determina los patrones de movilidad, los vínculos que se producen en el lugar de llegada y nos muestra las brechas económicas que se generan a partir de la migración por amenidad.

Gráficos 8 y 9. Ingresos del trabajo por hogar de personas que viven en Pucón.

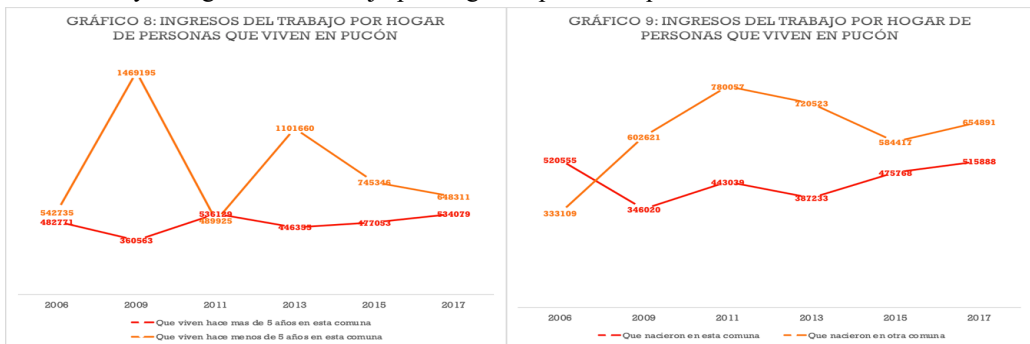

Fuente: Elaboración propia.

Mientras que en la comuna de Villarrica la brecha en ingresos del trabajo es más baja que, en el caso de la comuna de Pucón, lo que indica que la migración a esta ciudad se constituye desde otros sectores socioeconómicos.

Gráficos 10 y 11. Ingresos del trabajo por hogar de personas que viven en Villarrica.

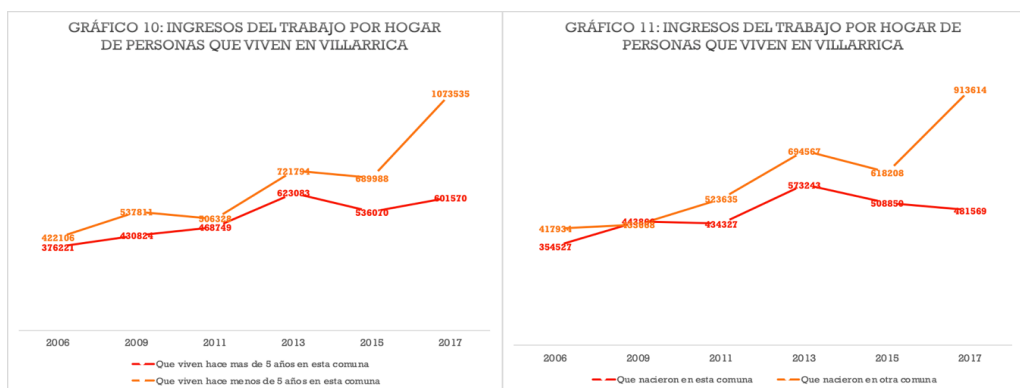

Fuente: Elaboración propia.

Finalmente, en cuanto a ingresos en la comuna de Villarrica, es importante destacar el aumento exponencial de la diferencia de ingresos en la última medición de la Encuesta CASEN, correspondiente al año 2017. En la migración a largo plazo las diferencias de ingreso entre las personas que nacieron en otra comuna respecto las personas nacidas en Villarrica se elevan sobre los \$420.000, y la diferencia con las personas que migraron hace menos de 5 años es sobre los \$350.000. Al analizar la procedencia de los migrantes en la comuna de Pucón, se evidencia que la mayor parte proviene del área metropolitana de Santiago y de capitales regionales como Concepción y Temuco. Cabe destacar que solo en el año 2006 se presentan indicadores de una migración interna en la misma zona lacustre desde la ciudad de Villarrica.

Tabla 1: Principales procedencias de migrantes en Comuna de Pucón

2006		2009		2011		2013		2015		2017	
Comuna	%	Comuna	%	Comuna	%	Comuna	%	Comuna	%	Comuna	%
Temuco	16,7%	Concepción	22,9%	Santiago	37,5%	Temuco	27,9%	Santiago	42,2%	Santiago	31,8%
Villarrica	14,7%	Temuco	14,3%	Rancagua	18,8%	Santiago	11,2%	Temuco	13,3%	Melipeuco	28,8%
Panguipulli	11,4%	Arica	11,4%	Curarrehue	18,8%	Valdivia	16,3%	Concepción	6,0%	Punta Arenas	6,4%
Santiago	10,9%	Santiago	8,6%	Constitución	6,3%	Punta Arenas	9,2%	Pitrufquén	6,0%	Temuco	5,4%
Viña del Mar	7,7%	Lebu	8,6%	Nueva Imperial	6,3%	Osorno	4,5%	Natales	6,0%	Villarrica	4,2%

Elaboración propia datos CASEN 2006 a 2017

Fuente: Elaboración propia.

En la comuna de Villarrica la procedencia de los migrantes a corto plazo es principalmente del área metropolitana de Santiago, solo registrándose en la segunda posición en el año 2009. Como segunda preferencia, la mayor parte de los migrantes son intrarregionales, predominando la comuna de Temuco, que como capital regional también representa a migrantes enfocados en el estilo de vida y la vida en entornos naturales.

En general, los datos permiten concluir que la migración es un fenómeno que ha impactado al territorio por lo menos en los últimos 20 años. Los patrones de migración de la Región de La Araucanía contrastan con los datos de la zona lacustre. En este sentido, mientras que la región ha sido catalogada como “expulsora” de población (INE, 2004), la zona lacustre ha crecido exponencialmente, tanto en su población turística como en su población estable. Se trata de una movilidad espacial que coincide con las características estudiadas en la bibliografía anteriormente citada, esto es, hacia lugares con un entorno cultural y natural atractivo, con migrantes provenientes de ciudades grandes y que disponen de mayores ingresos, lo que determina el acceso a bienes y servicios, y que además pertenecen a ciertos rangos etarios, lo que incide en el proyecto de vida y la actividad a realizar en el lugar.

Tabla 2: Principales procedencias de migrantes en comuna de Villarrica

2006		2009		2011		2013		2015		2017	
Comuna	%	Comuna	%	Comuna	%	Comuna	%	Comuna	%	Comuna	%
SANTIAGO	34,1%	Loncoche	21,5%	Santiago	38,3%	SANTIAGO	30,1%	Santiago	41,1%	Santiago	51,1%
PUCON	18,7%	Santiago	12,3%	Temuco	15,0%	TEMUCO	15,4%	Temuco	9,9%	Temuco	11,9%
TEMUCO	11,4%	Panguipulli	10,8%	Curacautín	8,3%	SAAVEDRA	9,1%	Curarrehue	5,0%	Lota	8,9%
NUEVA IMPERIAL	10,7%	Curicó	10,8%	Valdivia	6,7%	COYHAIQUE	6,9%	Punta Arenas	5,0%	Antofagasta	6,5%
LONCOCHE	6,4%	Temuco	9,2%	Concepción	5,0%	VALDIVIA	6,5%	San Felipe	3,5%	Concepción	3,0%

Elaboración propia datos CASEN 2006 a 2017

Fuente: Elaboración propia.

Asimismo, no debe dejarse de lado que se trata de ciudades cuya economía se basa en una gran medida en el turismo. En este sentido, “[l]os destinos turísticos solo pueden y deben ser analizados e interpretados como sistemas complejos donde se produce una intersección de múltiples movibilidades” (González et al., 2009). Sin embargo, los datos disponibles para una caracterización tienen la limitante que no nos permite estudiar el fenómeno segunda residencia en la zona lacustre, como fenómeno importante en destinos turísticos (Benson, 2011).

## 6. Conclusiones

En este trabajo se realiza un intento por dilucidar aquellas categorías que permitan comprender los desplazamientos que, desde hace varios años atrás, se están desarrollando en la zona lacustre de la Araucanía. Los estudios internacionales sobre migración por amenidad nos entregan herramientas teóricas útiles para comprender mejor el aumento de la población y las características sociodemográficas que se presentan.

Los datos disponibles a través de los datos CASEN y Censales nos permiten concluir que existen diferencias económicas y sociales importantes entre la población perteneciente a las comunas de Villarrica y Pucón y los migrantes. Principalmente destacan las brechas en ingresos económicos y escolaridad tanto con los migrantes a largo plazo (nacidos fuera de las comunas) como los migrantes a corto plazo (que migraron a la zona hace 5 años o menos).

Por otra parte, los datos nos confirman que existe un patrón en la migración proveniente de zonas metropolitanas y/o de alta densidad demográfica, lo que nos permite observar que el entorno natural de la zona lacustre de la región de la Araucanía resulta ser determinante para el desplazamiento. De esta manera, observando las diferencias en cuanto a la composición del migrante interno en las comunas de la zona lacustre, cabe preguntarse si se puede inferir que la migración de Villarrica es una migración por servicios, pero si en cambio en Pucón es por consumo.

La caracterización de los migrantes permitiría proyectar, entre otras cosas, el uso del suelo y la cobertura de bienes y servicios. Así, dentro de los migrantes en la zona lacustre también existen disparidades respecto los ingresos económicos y los niveles educacionales, lo cual permite abrir la discusión sobre las brechas entre los migrantes por consumo y los migrantes por servicios turísticos.

Complementariamente, cabe preguntarse cuáles son los impactos políticos, sociales, económicos y ambientales que genera este tipo de migración a la inversa. Al respecto, se debe tener en cuenta que el contexto de diversidad cultural moldea los encuentros, desencuentros y las interacciones sociales. Asimismo, no se debe dejar de lado la fragilidad del ecosistema. Cabe recordar que en el año 2018 el lago Villarrica fue declarado zona saturada de contaminación, y es precisamente dicho lago una parte principal del imaginario simbólico sobre el cual los migrantes construyen su proyecto de vida. Finalmente, es necesario preguntarse respecto la responsabilidad del modelo económico que sustenta de este tipo de desplazamientos sin considerar dichos impactos.

Por otra parte, la proyección de la ciudad sobre el campo, con la consecuente urbanización de los espacios rurales, genera preguntas asociadas los impactados sociales, a si existe planificación comunal que contemple estos cambios en la composición demográfica, si los instrumentos de planificación territorial implementado por los gobiernos regionales (Zona de interés Turístico, ZOIT) y los gobiernos locales (Plan de Desarrollo Turístico, PLADETUR) han contemplado estrategias de protección de los frágiles ecosistemas naturales de la zona de manera explícita, y cuál es la naturaleza vinculante de estos instrumentos sobre la planificación del territorio.

Actualmente no existen datos, ya sea públicos o privados, que permitan conocer mejor los impactos que tiene esta migración sobre el equilibrio ambiental como en las dinámicas socio culturales en las comunas estudiadas. Las planificaciones tanto a nivel local como regional no han tenido la capacidad de comprender el fenómeno de desplazamiento asociado a la migración por amenidad. Por ello, se requiere profundizar en la investigación social para conocer los fenómenos de segregación residencial y gentrificación de espacios urbanos y rurales que se caracterizan o caracterizaban por una gran riqueza natural.

Actualmente, dentro de las reflexiones en torno a las consecuencias territoriales y medioambientales en zonas de turismo y migración por amenidad, existen investigaciones que declaran la importancia de velar por los impactos negativos que las lógicas inmobiliarias, turísticas y de mercado, en un contexto capitalista, tienen sobre los territorios. De allí la necesidad de contar con análisis de datos actualizados, de los cuales emergen nuevas materias en torno a las migraciones internas por amenidad, tales como la influencia de los fenómenos de sobrepoblación de las ciudades chilenas y la aparición de localidades y comunas “dormitorios” en la migración interna regional. Y para el caso del territorio estudiado, cuánta migración por servicio y de consumo ocurre en localidades cercanas a la zona lacustre, y qué planificación estatal evalúa sus impactos.



## 7. Referencias bibliográficas

- Aledo, A. (2008). De la tierra al suelo: La transformación del paisaje y el nuevo turismo residencial. *ARBOR Ciencia, Pensamiento y Cultura*, CLXXXIV(729), 99-113.
- Augé, M. (2017). *Travesías y ficciones de la antropología en el contexto de la globalización*. Pehuén.
- Bauman, Z. (2017). *La globalización: Consecuencias humanas*. Fondo de Cultura Económica.
- Benson, M. (2011). *The British in rural France: Lifestyle migration and the ongoing quest for a better way of life*. Manchester University Press ; Distributed in the U.S. exclusively by Palgrave Macmillan.
- Boisier, S. (2004). Desarrollo territorial y descentralización. El desarrollo en el lugar y en las manos de la gente. *EURE (Santiago)*, 30(90), 27-40.
- Conterno, A. C. (2014). Razones de la migración por amenidad en San Martín de los Andes. Repositorio Institucional Digital de Acceso Abierto Universidad de Quilmes. <http://ridaa.unq.edu.ar/handle/20.500.11807/147>
- Espinoza, L., Zebryte, I., Espinoza, A., & Zunino, H. (2014). Análisis del discurso de los migrantes de estilo de vida utópicos en la Patagonia andino-lacustre. En A. Borsdorf, R. Sánchez, R. Hidalgo, & H. Zunino (Eds.), *Los riesgos traen oportunidades: Transformaciones globales en los Andes sudamericanos* (pp. 263-274). Instituto de Geografía-Pontificia Universidad Católica de Chile / Instituto Interdisciplinario para Estudios de la Montaña (IGF)-Academia de Ciencias Austriaca / Instituto de Geografía-Universidad de Innsbruck / Universidad de La Frontera.
- Glorioso, R. S., & Moss, L. A. G. (2007). Amenity migration to mountain regions: Current knowledge and a strategic construct for sustainable management. *Social Change*, 37(1), 137-161. <https://doi.org/10.1177/004908570703700108>
- Gómez, L. M. (2010). La segunda residencia: Espacios fragmentados e interconectados. *Perspectiva Geográfica*, 15, 113-124.
- González, R., Otero, A., Nakayama, L., & Marioni, S. (2009). Las movilidades del turismo y las migraciones de amenidad: Problemáticas y contradicciones en el desarrollo de centros turísticos de montaña. *Revista de Geografía Norte Grande*, 44. <https://doi.org/10.4067/S0718-34022009000300004>
- Hidalgo, R., & Zunino, H. (2011). Negocios inmobiliarios en centros turísticos de montaña y nuevos modos de vida. *Estudios y Perspectivas en Turismo*, 20, 307-326.
- Hidalgo, R., & Zunino, H. (2012). Negocio inmobiliario y migración por estilos de vida en la Araucanía Lacustre: La transformación del espacio habitado en Villarrica y Pucón. *AUS*, 11, 10-13. <https://doi.org/10.4206/aus.2012.n11-03>
- Hidalgo, R., Zunino, H., & Espinoza, A. (2014). Dinámicas migratorias y segunda residencia en la nor-Patagonia chilena: Geografías descriptivas de su gobernanza y sustentabilidad (1992-2012). En A. Borsdorf, R. Sánchez, R. Hidalgo, & H. Zunino (Eds.), *Los riesgos traen oportunidades: Transformaciones globales en los Andes sudamericanos* (pp. 247-262). Instituto de Geografía-Pontificia Universidad Católica de Chile / Instituto Interdisciplinario para Estudios de la Montaña (IGF)-Academia de Ciencias Austriaca / Instituto de Geografía-Universidad de Innsbruck / Universidad de La Frontera.

- Huete, R., & Mantecón, A. (2013). La migración residencial de noreuropeos en España. *Convergencia Revista de Ciencias Sociales*, 61, 219-245.
- Huete, R., Mantecón, A., & Mazón, T. (2008). ¿De qué hablamos cuando hablamos de turismo residencial? *Cuadernos de Turismo*, 22, 101-121.
- Huiliñir-Curío, V., & Zunino, H. (2017). Movilidad, utopías y lugares híbridos en Los Andes del sur de Chile. *Revista INVI*, 32(91), 141-160. <https://doi.org/10.4067/S0718-83582017000300141>
- INE. (2004). Migración inter e intra regional. Instituto Nacional de Estadísticas.
- INE. (2019). Estadísticas Regionales. Instituto Nacional de Estadísticas.
- Lardiés, R. (2014). A pocos kilómetros, pero en otro país. El retiro de jubilados estadounidenses en Baja California, México. *Geographicalia*, 59-60, 183. [https://doi.org/10.26754/ojs\\_geoph/geoph.201159-60831](https://doi.org/10.26754/ojs_geoph/geoph.201159-60831)
- Marín, M. (2015) R-existencia de comunidades Mapuche en el Parque Nacional Villarrica. Aportes del desarrollo a escala humana para la justicia ambiental. Tesis Magister a Escala Humana y Economía Ecológica. Universidad Austral de Chile.
- Matossian, B., Ieva Zebryte, & Zunino, H. (2014). Europeos y estadounidenses en la Norpatagonia andina: Nuevas experiencias. *Revista CIDOB d'Afers Internacionals*, 106-107, 237-259.
- Merlos, M. (2018). Posturismo y movilidades: Los migrantes por estilo de vida como agentes de transformaciones socio-culturales en San Carlos de Bariloche. *Aportes y transferencias*, 16(1), 29-45.
- Moss, L. A. G. (Ed.). (2006). The amenity migrants: Seeking and sustaining mountains and their cultures. CABI. <https://doi.org/10.1079/9780851990842.0000>
- Otero, A. M., Zunino, H., & Rodríguez, M. (2017). Las tecnologías socioculturales en los procesos de innovación de los migrantes de amenidad y por estilos de vida. El caso del destino turístico de Pucón, Chile. *Revista de Geografía Norte Grande*, 67, 211-233.
- Plaza, F. (s. f.). Las Migraciones por Amenidades en Chile: Características y Consecuencias Socioespaciales. <http://observatoriogeograficoamericalatina.org.mx/egal12/Geografiasocioeconomica/Geografiadepoblacion/16.pdf>
- Rodríguez, J., Páez, K., Abarca, C., & Becker, I. (2017). ¿Perdió el Área Metropolitana del Gran Santiago su atractivo? Sí, pero no. Un examen basado en datos y procedimientos novedosos para la estimación de la migración interna y sus efectos durante el periodo 1977-2013. *Eure*, 43(128), 5-30.
- Solimano, A., Tokman, V. (2016) Migraciones internacionales en un contexto de crecimiento económico: el caso de Chile. CEPAL, Serie Macroeconomía del Desarrollo.
- Tijoux, M. E., & Palominos, S. (2015). Aproximaciones teóricas para el estudio de procesos de racialización y sexualización en los fenómenos migratorios de Chile. *Polis*, 42. <http://journals.openedition.org/polis/11351>
- Tobar, M. (2009). Estado regional y democracia participativa: Dos caras de la misma moneda. En *Pensando Chile desde sus regiones*. Universidad de La Frontera.
- Vergara, L., Sánchez, C., & Zunino, H. (2019). Migración por estilo de vida: ¿Creando comunidades diversas y cohesionadas?. El caso de Los Riscos, Pucón, Chile. *Revista Austral de Ciencias Sociales*, 36, 47-67.

- von Baer, H. (2009). No tengamos miedo a descentralizar, tengamos miedo a seguir centralizando. En *Pensando Chile desde sus regiones*. Universidad de La Frontera.
- Zunino, H., Espinoza, L., & Vallejos-Romero, A. (2016). Los migrantes por estilo de vida como agentes de transformación en la Norpatagonia chilena. *Revista de Estudios Sociales*, 55, 163-176.
- Zunino, H., & Huiliñir-Curío, V. (2017). Utopías Modernas y Posmodernas en el Sur de Chile: Rupturas y Continuidades. En R. Sánchez, R. Hidalgo, & F. Arenas (Eds.), *Re-conociendo las geografías de América Latina y el Caribe* (pp. 157-181). Pontificia Universidad Católica de Chile.